

Ghidul Solicitantului

Condiții Specifice de accesare a fondurilor din

Programul Operațional Asistență Tehnică 2014 – 2020

destinate pregătirii proiectelor de infrastructură în domeniile mobilitate urbană, regenerare urbană, infrastructură rutieră de interes județean, inclusiv variantele ocolitoare și/sau drumuri de legătură, centre de agrement/baze turistice (tabere școlare) și infrastructură și servicii publice de turism, inclusiv obiective de patrimoniu cu potențial turistic

CUPRINS

CAPITOLUL 1. Informații despre apelul de proiecte	6
1.1 Axa prioritară, prioritatea de investiții, obiectiv specific.....	6
1.2 Tipul apelului de proiecte și perioada de depunere a propunerilor de proiecte	6
1.3 Acțiunile sprijinite și activități.....	6
1.4 Tipuri de solicitanți	8
1.5 Grup țintă.....	10
1.6 Indicatori.....	10
1.7 Alocarea stabilită pentru apelul de proiecte.....	10
1.8 Valoarea maximă a proiectului, rata de cofinanțare (pe categorii de regiuni, dacă este cazul)	11
CAPITOLUL 2. Reguli pentru acordarea finanțării	11
2. 1 Eligibilitatea solicitantului/partenerilor	12
2.2 Eligibilitatea proiectului	13
2.3 Eligibilitatea cheltuielilor	16
CAPITOLUL 3. Completarea cererii de finanțare	23
CAPITOLUL 4. Procesul de evaluare și selecție	30
4.1 Descriere generală.....	30
4.2 Renunțarea la cererea de finanțare	32
4.3 Depunerea și soluționarea contestațiilor	34
CAPITOLUL 5. Contractarea proiectelor	35
CAPITOLUL 6. Anexe.....	36

PREAMBUL

Domeniile de interes strategic național/local pentru care se acordă sprijin financiar în elaborarea documentațiilor sunt:

- a) Mobilitate urbană;**
- b) Regenerare urbană;**
- c) Infrastructură rutieră de interes județean, inclusiv variantele ocolitoare și/sau drumuri de legătură;**
- d) Centre de agrement / baze turistice /tabere școlare;**
- e) Infrastructură și servicii publice de turism, inclusiv obiective de patrimoniu cu potențial turistic.**

Acest document se aplică apelului destinat pregătirii de proiectelor de infrastructură în domeniile mobilitate urbană, regenerare urbană, infrastructură rutieră de interes județean, inclusiv variante ocolitoare și/sau drumuri de legătură, centre de agrement / baze turistice / tabere școlare, infrastructură și servicii publice de turism, inclusiv obiective de patrimoniu cu potențial turistic din Programul Operațional Asistență Tehnică (POAT) 2014-2020, Axa prioritară 1 *Întărirea capacității beneficiarilor de a pregăti și implementa proiecte finanțate din FESI și diseminarea informațiilor privind aceste fonduri*, Obiectivul Specific 1.1 *Întărirea capacității beneficiarilor de proiecte finanțate din FESI de a pregăti și de a implementa proiecte mature*, Acțiunea 1.1.1 *Asistență orizontală pentru beneficiarii FESI și specifică pentru beneficiarii POAT, POIM și POC, inclusiv instruire pentru aceștia și pentru potențialii beneficiari FESI*.

Ghidul Solicitantului - Condiții Specifice de accesare a fondurilor din Programul Operațional Asistență Tehnică 2014 – 2020 destinate pregătirii de proiecte în domeniile mobilitate urbană, regenerare urbană, infrastructură rutieră de interes județean, centre de agrement / baze turistice /tabere școlare și infrastructură și servicii publice de turism, inclusiv obiective de patrimoniu, aprobat și publicat pe site-ul <https://www.fonduri-ue.ro/poat-2014#implementare-program>, constituie documentul în baza căruia se completează și se lansează în MySMIS2014 apelul de proiecte destinat pregătirii de proiectelor de infrastructură în domeniile mobilitate urbană, regenerare urbană, infrastructură rutieră de interes județean, inclusiv variante ocolitoare și/sau drumuri de legătură, centre de agrement / baze turistice /tabere școlare, infrastructură și servicii publice de turism, inclusiv obiective de patrimoniu cu potențial turistic. Codul apelului va fi comunicat ADR-urilor ulterior deschiderii acestuia în MySMIS.

IMPORTANT

Solicitanții sunt încurajați să parcurgă cu atenție toate informațiile prezentate în acest document și în anexele sale, precum și prevederile legislației naționale și europene indicate și să se asigure că au înțeles toate aspectele legate de specificul intervențiilor finanțate.

În conformitate cu prevederile Regulamentului (UE) 2016/679 Parlamentului european și al Consiliului din 27 aprilie 2016 (GDPR) privind protecția persoanelor fizice în ceea ce privește prelucrarea datelor cu caracter personal și libera circulație a acestor date și de abrogare a Directivei 95/46/CE, pentru datele personale încărcate de beneficiari în sistemul informatic MySMIS2014 aceștia declară că sunt colectate și sunt de acord pentru a fi prelucrate în conformitate cu prevederile GDPR.

În cazul în care, după parcurgerea prezentului document există întrebări cu privire la pregătirea și completarea fișei (propunerii) de proiect și/sau a cererii de finanțare, solicitanții le pot transmite fie pe e-mail la adresa helpdesk.poat@mfe.gov.ro, fie le pot adresa telefonic la nr. 0372.838.854.

La depunerea cererilor de finanțare în cadrul acestui apel de proiecte se va avea în vedere că autoritatea responsabilă, ce va realiza verificarea cererilor de finanțare, monitorizarea implementării contractelor de finanțare și rambursarea cheltuielilor efectuate în cadrul acestora, este Autoritatea de Management pentru POAT (AM POAT).

În situația în care pe parcursul apelului de proiecte intervin modificări ale cadrului legal ori alte modificări de natură a afecta regulile și condițiile de finanțare stabilite prin prezentul Ghid, Autoritatea de Management își rezervă dreptul de a aduce completări sau modificări ale conținutului acestuia, prin publicarea unei versiuni revizuite. Astfel, vă recomandăm să consultați periodic secțiunea POAT din cadrul portalului fondurilor europene <https://www.fonduri-ue.ro/poat-2014#implementare-program> pentru a urmări eventualele modificări aduse prezentului ghid, precum și alte comunicări/clarificări pentru accesarea fondurilor în cadrul POAT 2014-2020.

Menționăm faptul că AM POAT își rezervă dreptul de a interveni în orice moment al procesului de evaluare, selecție și contractare, putând solicita clarificări și documente suplimentare, atunci când consideră că este necesar.

Pentru întocmirea cererilor de finanțare, este necesar ca solicitanții să aibă în vedere faptul că respectarea legislației naționale în vigoare este obligatorie, indiferent de domeniul abordat (mobilitate urbană, regenerare urbană, infrastructură rutieră de interes județean, inclusiv variantele ocolitoare și/sau drumuri de legătură, centre de agrement / baze turistice /tabere școlare și infrastructură și servicii publice de turism, inclusiv obiective de patrimoniu cu potențial turistic). Prezentul document nu se substituie legislației naționale și comunitare, fiind numai un îndrumar elaborat de AM POAT, cu scopul de a sprijini potențialii solicitanți de finanțare să acceseze fonduri nerambursabile, prin intermediul POAT 2014-2020.

DISPOZIȚII GENERALE

Având în vedere faptul că proiectele de infrastructură necesită perioade de timp de aproximativ 1-2 ani pentru pregătirea și elaborarea documentațiilor tehnico-economice, prin POAT 2014-2020 este acordat sprijin financiar pentru elaborarea documentațiilor tehnico-economice și a altor documentații necesare pregătirii și implementării unor proiecte de infrastructură din domenii de interes strategic național/regional/local și/sau a unor proiecte care fac parte din strategii/planuri de dezvoltare la nivel regional/local, finanțabile din fonduri europene acordate României în perioada de programare 2021-2027, în cadrul Politicii de coeziune în domeniile destinate mobilității și regenerării urbane, respectiv proiectelor de infrastructură rutieră de interes județean, inclusiv variantele ocolitoare și/sau drumuri de legătură, centrelor de agrement /bazelor turistice /taberelor școlare și infrastructurii și serviciilor publice de turism, inclusiv obiective de patrimoniu cu potențial turistic.

BAZA LEGALĂ:

Prezentul ghid al solicitantului este elaborat în conformitate cu:

- a) Programul Operațional Asistență Tehnică 2014-2020, aprobat prin Decizia CE nr. C(2014) 10221/18.12.2014, cu modificările și completările ulterioare;
- b) Ordonanța de urgență a Guvernului nr. 88/2020 privind instituirea unor măsuri, precum și acordarea unui sprijin financiar pentru pregătirea portofoliului de proiecte în domenii strategice considerate prioritare pentru perioada de programare 2021-2027, destinat

- finanțării prin Programul operațional Asistență tehnică 2014-2020 (POAT 2014-2020) și Programul Operațional Infrastructură Mare (POIM);
- c) HG nr. 907/2016 privind etapele de elaborare și conținutul-cadru al documentațiilor tehnico-economice aferente obiectivelor/proiectelor de investiții finanțate din fonduri publice, cu modificările și completările ulterioare;
 - d) Ordonanța de urgență a Guvernului nr. 66/2011 privind prevenirea, constatarea și sancționarea neregulilor apărute în obținerea și utilizarea fondurilor europene și/sau a fondurilor publice naționale aferente acestora, cu modificările și completările ulterioare;
 - e) Hotărârea Guvernului nr. 348 din 30.04.2020 pentru modificarea și completarea HG nr. 519/2014 privind stabilirea ratelor aferente reducerilor procentuale/corecțiilor financiare aplicabile pentru abaterile prevăzute în anexa la OUG nr.66/2011, cu modificările și completările ulterioare;
 - f) Hotărârea Guvernului nr. 398 din 27 mai 2015 pentru stabilirea cadrului instituțional de coordonare și gestionare a fondurilor europene structurale și de investiții și pentru asigurarea continuității cadrului instituțional de coordonare și gestionare a instrumentelor structurale 2007-2013, cu modificările și completările ulterioare;
 - g) Hotărârea Guvernului nr. 399 din 27 mai 2015 privind regulile de eligibilitate a cheltuielilor efectuate în cadrul operațiunilor finanțate prin Fondul european de dezvoltare regională, Fondul social european și Fondul de coeziune 2014-2020, cu modificările și completările ulterioare;
 - h) Regulamentul (UE) nr. 1303/2013 al Parlamentului European și al Consiliului din 17 decembrie 2013 de stabilire a unor dispoziții comune privind Fondul european de dezvoltare regională, Fondul social european, Fondul de coeziune, Fondul european agricol pentru dezvoltare rurală și Fondul european pentru pescuit și afaceri maritime, precum și de stabilire a unor dispoziții generale privind Fondul european de dezvoltare regională, Fondul social european, Fondul de coeziune și Fondul european pentru pescuit și afaceri maritime și de abrogare a Regulamentului (CE) nr. 1083/2006 al Consiliului, cu modificările și completările ulterioare;
 - i) Regulamentul (UE) nr. 1301/2013 al Parlamentului European și al Consiliului din 17 decembrie 2013 privind Fondul european de dezvoltare regională și dispozițiile specifice aplicabile obiectivului referitor la investițiile pentru creștere economică și locuri de muncă și de abrogare a Regulamentului (CE) nr. 1080/2006, cu modificările și completările ulterioare.

CAPITOLUL 1. Informații despre apelul de proiecte

1.1 Axa prioritară, prioritatea de investiții, obiectiv specific

Axa Prioritară: 1. Întărirea capacității beneficiarilor de a pregăti și implementa proiecte finanțate din FESI și diseminarea informațiilor privind aceste fonduri

Obiectivul specific: 1.1 Întărirea capacității beneficiarilor de proiecte finanțate din FESI de a pregăti și de a implementa proiecte mature

Rezultat: Eficacitate sporită în pregătirea și implementarea proiectelor

Acțiunea 1.1.1: Asistență orizontală pentru beneficiarii FESI și specifică pentru beneficiarii POAT, POIM și POC, inclusiv instruire pentru aceștia și pentru potențialii beneficiari FESI

1.2 Tipul apelului de proiecte și perioada de depunere a propunerilor de proiecte

În baza prezentului Ghid specific se va lansa apelul de proiecte "Sprijin pentru pregătirea de proiectelor de infrastructură în domeniile mobilitate urbană, regenerare urbană, infrastructură rutieră de interes județean, inclusiv variantele ocolitoare și/sau drumuri de legătură, centre de agrement / baze turistice /tabere școlare și infrastructură și servicii publice de turism, inclusiv obiective de patrimoniu cu potențial turistic", cu depunere la termen, respectiv până la 30.11.2020.

Apelul de proiecte se adresează solicitanților eligibili **din regiunile mai puțin dezvoltate ale României** (Centru, Sud-Est, Sud-Muntenia, Nord-Est, Nord-Vest, Vest, Sud-Vest Oltenia, regiunea București-Ilfov fiind exceptată de la finanțare) pentru obținerea alocării financiare necesară pregătirii documentațiilor tehnico-economice destinate proiectelor din domeniile mobilitate urbană, regenerare urbană, infrastructură rutieră de interes județean, inclusiv variante ocolitoare și/sau drumuri de legătură, centre de agrement / baze turistice /tabere școlare, infrastructură și servicii publice de turism, inclusiv obiective de patrimoniu cu potențial turistic.

Începând cu data lansării prezentului ghid, în vederea includerii în Planul de proiecte 2020, solicitanții pot depune fișe de proiect conform secțiunii 3.1 până la data de 30.09.2020.

Apelul aferent acestui ghid urmează a fi deschis în maxim 2 zile lucrătoare de la publicarea ghidului iar cererile de finanțare pot fi depuse spre finanțare din POAT începând cu data deschiderii apelului doar în condițiile aprobării includerii fișelor în Planul de proiecte 2020 și până la 30.11.2020. Planul de proiecte este publicat pe site-ul www.fonduri-ue.ro Secțiunea *Implementare program*.

Ulterior aprobării planului de proiecte, aceasta este anunțată prin comunicat publicat în pagina programului din site-ul www.fonduri-ue.ro în fereastra calendar lansări.

Notă: Cererile de finanțare vor fi depuse începând cu data aprobării includerii fișei de proiect în Planul de proiecte până la 30.11.2020.

Apelul de proiecte se deschide în MySMIS2014 după aprobarea planului și se va închide la data de 30 noiembrie 2020, ora 23:59. În situația în care au loc modificări ale planului de proiecte, nu se deschid noi apeluri fiind utilizat același apel. Numai în cazul în care se modifică Ghidul Solicitantului cu impact asupra apelului, acesta va fi închis și se va deschide un nou apel la data consecutivă celei cu care se închide apelul anterior. Noul apel se va închide la data de 30 noiembrie 2020, ora 23:59.

1.3 Acțiunile sprijinite și activități

În cadrul Acțiunii 1.1.1 *Asistență orizontală pentru beneficiarii FESI și specifică pentru beneficiarii POAT, POIM și POC, inclusiv instruire pentru aceștia și pentru potențialii beneficiari FESI* din POAT, unul din domeniile de interes vizează realizarea de analize și studii prin care să se identifice cele mai adecvate metode de sprijin orizontal pentru beneficiarii fondurilor ESI și punerea în practică a acestora.

În acest sens, prin apelul de proiecte aferent OS 1.1, acțiunii 1.1.1, se vor finanța activități care să susțină financiar elaborarea documentațiilor tehnico-economice în următoarele domenii de interes strategic regional/național/local:

- a) Mobilitate urbană;
- b) Regenerare urbană;
- c) Infrastructură rutieră de interes județean, inclusiv variante ocolitoare și/sau drumuri de legătură;
- d) Centre de agrement / baze turistice /tabere școlare;
- e) Infrastructură și servicii publice de turism, inclusiv obiective de patrimoniu cu potențial turistic.

Se va finanța elaborarea următoarelor **documentații tehnico-economice**:

- studiul de fezabilitate sau documentația de avizare a lucrărilor de intervenții, după caz;
- proiect pentru autorizarea/desființarea executării lucrărilor și proiectul tehnic de execuție, inclusiv documentațiile tehnico-economice prevăzute la art. XV alin. (1) din Ordonanța de urgență a Guvernului nr. 83/2016 privind unele măsuri de eficientizare a implementării proiectelor de infrastructură de transport, unele măsuri în domeniul transporturilor, precum și pentru modificarea și completarea unor acte normative, aprobată cu modificări și completări prin Legea nr. 205/2019, pentru care se vor aplica în continuare reglementările specifice.

În funcție de tipul proiectelor, se va acorda sprijin financiar și pentru **documentații de tipul**:

- plan de afaceri.
- studiu de marketing,
- studiu de oportunitate,
- studii geotehnice,
- studii pentru obținerea acordurilor/avizelor de mediu,
- studii arheologice,
- studii hidrologice,
- studii topografice,
- documentații cadastrale, orice alte categorii de studii și documentații pentru obținerea de avize/autorizații care sunt necesare pentru implementarea proiectelor din aceste domenii.

Atenție: Documentațiile finanțate vor fi elaborate și predate respectând etapele de proiectare din HG 907/2016, inclusiv faza Proiect tehnic de execuție, conform HG nr. 907/2016, cu modificările și completările ulterioare, privind etapele de elaborare și conținutul-cadru al documentațiilor tehnico-economice aferente obiectivelor/proiectelor de investiții finanțate din fonduri publice, cu modificările și completările ulterioare.

Beneficiarii documentațiilor tehnico-economice pentru care se acordă sprijinul financiar, în condițiile prezentului Ghid, au obligația de a face dovada depunerii cereri de finanțare compatibile condițiilor din perioada de programare 2021-2027 pentru realizarea investițiilor pentru care au fost pregătite documentațiile tehnico-economice, în cadrul apelurilor de proiecte din perioada de programare 2021-2027. Sancțiunea pentru nedepunerea acestor cereri de finanțare este recuperarea sumelor de bani primite conform contractelor de finanțare. În vederea recuperării sumelor de bani, AM POAT va emite titluri de creanță conform prevederilor OUG nr.66/2011 privind prevenirea, constatarea și sancționarea neregulilor apărute în obținerea și utilizarea fondurilor europene, cu modificările și completările ulterioare.

1.4 Tipuri de solicitanți

Solicitanții proiectelor depuse în cadrul apelului aferent OS 1.1 sunt reprezentați de **parteneriatele constituite dintre Agențiile pentru Dezvoltare Regională din regiunile mai puțin dezvoltate** conform clasificării din Nomenclatorul comun al unităților teritoriale de statistică (NUTS), ca lider de parteneriat și:

- **unitățile administrativ teritoriale** pentru proiectele destinate **mobilității urbane și regenerării urbane** pe baza selecției de fișe de proiecte organizate la nivelul regiunilor de dezvoltare de către agențiile pentru dezvoltare regională din regiunile mai puțin dezvoltate conform clasificării din Nomenclatorul comun al unităților teritoriale de statistică (NUTS), pentru proiecte noi sau, după caz, pentru proiectele din listele de rezervă ale Programului Operațional Regional 2014-2020, exclusiv pentru actualizarea documentațiilor tehnico-economice existente sau pentru continuarea acestora în vederea pregătirii pentru implementare a proiectelor;
- **cu județele sau parteneriate între acestea și/sau între acestea și autorități publice locale** pentru proiectele destinate **infrastructurii rutiere de interes județean, inclusiv variantele ocolitoare și/sau drumuri de legătură**, pe baza prioritizării proiectelor la nivelul Consiliilor pentru Dezvoltare Regională pentru proiecte noi sau, după caz, pentru proiectele din listele de rezervă ale Programului Operațional Regional 2014-2020, exclusiv pentru actualizarea documentațiilor tehnico-economice existente sau pentru continuarea acestora în vederea implementării proiectelor. Pentru elaborarea documentațiilor tehnico-economice necesare implementării proiectelor de infrastructură rutieră de interes județean **unitățile administrației publice județene pot încheia acorduri de parteneriat cu alte unități ale administrației publice locale/județene sau, după caz, pot constitui asociații de dezvoltare intercomunitară în condițiile legii;**
- **cu unitățile administrativ teritoriale** pentru proiectele de **infrastructură publică de turism, inclusiv obiective de patrimoniu cu potențial turistic** pe baza selecției de fișe de proiecte organizate la nivelul regiunilor de dezvoltare de către agențiile pentru dezvoltare regională din regiunile mai puțin dezvoltate conform clasificării din Nomenclatorul comun al unităților teritoriale de statistică (NUTS), pentru proiecte noi sau, după caz, pentru proiectele din listele de rezervă ale Programului Operațional Regional 2014-2020, exclusiv pentru actualizarea documentațiilor tehnico-economice existente sau pentru continuarea acestora în vederea implementării proiectelor;
- **cu Ministerul Tineretului și Sportului (MTS)/ unitățile administrativ teritoriale** care au în proprietate infrastructurile de tip **centre de agrement / baze turistice (taberele școlare)** sau parteneriate între acestea, în baza prioritizării realizate de acesta la nivelul fiecărei regiuni de dezvoltare, din categoria celor mai puțin dezvoltate conform clasificării din Nomenclatorul comun al unităților teritoriale de statistică (NUTS).

Unitățile administrativ-teritoriale/orașe/municipii/municipii reședință de județ/județe (UAT) sunt definite conform OUG nr. 57/2019 privind codul administrativ, cu modificările și completările ulterioare și constituite potrivit Legii nr. 2/1968 privind organizarea administrativă a teritoriului României, republicată.

Astfel, la nivelul fiecărei regiuni se va finanța **cel puțin un proiect, dar nu mai mult de 3 proiecte depuse de ADR** (excepție ADR BI întrucât aceasta este regiune mai dezvoltată și nu intră la finanțare în cadrul acestui apel) în parteneriat cu entitățile mai sus menționate, selectate conform criteriilor incluse în prezentul ghid, până la concurența sumei alocate pentru fiecare regiune pentru pregătirea documentațiilor tehnico-economice, menționate la capitolul 1.7 din prezentul ghid. Numărul de proiecte (minim 1 și maxim 3) se referă la numărul de proiecte depuse de ADR și nu de numărul de proiecte de investiții care vor fi sprijinite în elaborarea documentațiilor. În ceea ce privește numărul de proiecte de investiții care vor fi sprijinite în elaborarea documentațiilor, acesta va rezulta din prioritizarea și selecția realizată de ADR pe baza criteriilor generale și a celor suplimentare, menționate la secțiunea 2.2 Eligibilitatea proiectului.

Modul de funcționare al acestui parteneriat este detaliat în cadrul modelului acordului de parteneriat aprobat prin Ordinul MFE nr.792/2020 și publicat pe site-ul www.fonduri-ue.ro. Acordul de parteneriat trebuie semnat între ADR și partener/parteneri conform celor mai sus menționate fie până la data depunerii cererii de finanțare la AM POAT, fie cel mai târziu până la data semnării contractului de finanțare.

Pentru fiecare proiect de investiție care urmează să fie elaborat, se va încheia un acord de parteneriat între ADR și partenerul stabilit dintre entitățile mai sus menționate. În cazul în care O UAT este selectată pentru sprijin pe mai multe domenii, se poate încheia un singur acord de parteneriat între ADR și UAT respectivă pentru toate domeniile.

Pentru domeniul centre de agrement / baze turistice (tabere școlare), Ministerul Tineretului și Sporturilor va realiza prioritizarea proiectelor proprii și va comunica Agențiilor pentru Dezvoltare Regională lista proiectelor. ADR-urile vor realiza selecția proiectelor propuse de MTS și a celor primite de la UAT-uri pe baza criteriilor generale și suplimentare, menționate la secțiunea 2.2 Eligibilitatea proiectului.

În cazul în care proiectul de investiție se depune în parteneriat, acordul va fi semnat de ADR cu toți partenerii implicați.

O altă opțiune poate fi ca ADR să semneze un acord de parteneriat pentru mai multe proiecte de investiții care urmează să fie pregătite, cu includerea tuturor entităților partenere.

Nu există limitări cu privire la numărul partenerilor, aceștia putând fi completați pe parcursul implementării contractului de finanțare prin POAT cu justificare temeinică și cu condiția ca noile proiecte propuse să respecte criteriile inițiale de selecție.

În cazul completării partenerilor, pe lângă verificarea ca noile proiecte propuse să respecte criteriile inițiale de selecție, trebuie verificată și respectarea încadrării în bugetul alocat regiunii.

Pentru identificarea partenerilor, ADR-urile vor întocmi o metodologie cu respectarea dispozițiilor OUG nr. 88/2020, care va include criteriile stipulate la punctul I, subcapitolul 2.2. capitol 2, în baza căreia vor selecta proiectele pentru care se va acorda sprijin financiar în elaborarea documentației tehnico-economice.

1.5 Grup țintă

Grupul țintă este format din:

- UAT-urile din cadrul regiunilor mai puțin dezvoltate ale României (Centru, Sud-Est, Sud-Muntenia, Nord-Est, Nord-Vest, Vest, Sud-Vest Oltenia); Ministerul Tineretului și Sporturilor

1.6 Indicatori

Indicatorul asociat activităților prevăzute în cadrul acestui apel de proiecte aferent OS 1.1, acțiunii 1.1.1, este:

- indicatorul de realizare: 6S36 „Număr de proiecte pregătite în vederea dezvoltării portofoliilor de proiecte aferente perioadei de programare 2021-2027 (nr.)”.

Detalii privind acest indicator se regăsesc în Ghidul Indicatorilor POAT 2014-2020, publicat la adresa <https://www.fonduri-ue.ro/poat-2014#implementare-program>, în fereastra *Ghidul Solicitantului*.

Astfel, fiecare proiect pentru care se asigură sprijinul financiar pentru elaborarea de documentații tehnico-economice, se cuantifică ca țintă 1, indiferent dacă se elaborează un document sau mai multe documente (ex. și studiu de fezabilitate și proiect tehnic).

1.7 Alocarea stabilită pentru apelul de proiecte

Alocarea totală destinată apelului de proiecte este în valoare de 304.031.854 lei.

Alocarea bugetară la nivel regional aferentă acestui apel este:

Nr. crt	Regiunea	Valoare (lei)
1	NORD-EST	53.499.653
2	SUD-EST	46.732.823
3	SUD MUNTENIA	49.741.877
4	SUD-VEST OLTENIA	36.836.976
5	VEST	36.009.667
6	NORD-VEST	38.680.615
7	CENTRU	42.530.243

Fiecare ADR stabilește dacă depune cerere de finanțare pentru toate domeniile sau doar pentru anumite domenii. În cazul în care sumele din alocarea aferentă fiecărei regiuni nu sunt epuizate, acestea vor fi utilizate în cadrul apelului aferent domeniului specializare inteligentă, corespunzător regiunii respective.

Dacă, în urma finalizării procesului de selecție a cererilor de finanțare, alocarea financiară dedicată unei regiuni nu este accesată în întregime, AM POAT poate realiza realocări către alte regiuni în baza unei analize a nevoilor identificate la nivel regional, cu acordul ADR de la care se realocă sume.

Din cadrul bugetului mai sus menționat alocat pe fiecare regiune se vor susține și costurile necesare ADR pentru managementul și implementarea proiectului.

În cazul în care se depășește valoarea alocării pe regiune, fiecare ADR își poate stabili o listă de rezervă cu fișele de proiect care îndeplinesc condițiile stabilite în OUG nr. 88/2020, acestea putând fi luate în calcul în cazul în care sunt identificate economii în cadrul altor proiecte ale aceleiași regiuni.

1.8 Valoarea maximă a proiectului, rata de cofinanțare (pe categorii de regiuni, dacă este cazul)

Valoarea maximă eligibilă a proiectului finanțat din POAT 2014-2020 pentru fiecare regiune nu poate depăși valoarea alocată pe regiune pentru acest apel, menționată la pct. 1.7.

În ceea ce privește bugetul maxim pentru elaborarea documentației tehnico-economice aferente unui proiect de infrastructură, acesta este de maximum 5% din valoarea estimată a investiției (valoarea investiției se consideră inclusiv TVA). În elaborarea bugetului proiectului, ADR-urile, trebuie să analizeze costurile propuse de fiecare entitate parteneră eligibilă, documentațiile efective care trebuie elaborate și costurile similare pentru pregătirea de documentații tehnico-economice rambursate din POR 2014-2020, astfel încât să se asigure rezonabilitatea costurilor.

În ceea ce privește costurile ADR-urilor pentru managementul și implementarea proiectelor, acestea trebuie să aibă în vedere **costurile necesare, indispensabile realizării proiectului și să le stabilească în mod rezonabil și pot fi de maxim 5% din alocarea regiunii.**

Rata de cofinanțare din POAT

POAT 2014 – 2020 este un program destinat întregului sistem de coordonare, gestionare și control al fondurilor ESI și al potențialilor beneficiari și beneficiarilor acestor fonduri, răspunzând prin natura sa orizontală nevoilor de la nivelul întregului teritoriu al țării. Prin excepție, având în vedere că alocarea Fondul European de Dezvoltare Regională aferentă prezentului apel urmează a fi transferată către POAT din alocarea FEDR destinată regiunilor mai puțin dezvoltate, pentru determinarea contribuției din FEDR, la valoarea eligibilă aferentă regiunii mai puțin dezvoltate se va aplica procentul de 85%.

Valoarea finanțării nerambursabile

Valoarea finanțării nerambursabile pentru proiectul depus de fiecare ADR în parteneriat cu UAT-urile este maximum 100% din valoarea eligibilă a proiectului și va fi calculată și completată în aplicația MySMIS2014 de către solicitant.

Astfel, pentru cheltuielile ADR-urilor, valoarea finanțării nerambursabile este maximum 100% din valoarea eligibilă a acestora, pentru cheltuielile partenerilor (UAT-uri/ADI-uri) valoarea finanțării nerambursabile este maxim 98% din valoarea eligibilă a acestora, iar pentru cheltuielile partenerului MTS valoarea finanțării nerambursabile este egală cu finanțarea din Fondul European de Dezvoltare Regională și va fi calculată automat de către aplicația MySMIS2014. UAT-urile/MTS/ADI vor semna o declarație prin care își asumă asigurarea cofinanțării proiectului.

CAPITOLUL 2. Reguli pentru acordarea finanțării

Cererea de finanțare (inclusiv anexe) este supusă etapei de verificare a proiectului în conformitate cu prevederile anexei 2 Cerere de finanțare - *instrucțiuni de completare* la prezentul ghid.

Pentru obținerea finanțării în cadrul POAT 2014-2020, criteriile de eligibilitate trebuie respectate de solicitant (ADR - lider de parteneriat și UAT-uri/MTS/asociații intercomunitare - parteneri) începând cu data depunerii cererii de finanțare și pe tot parcursul procesului de verificare și contractare, pe perioada de implementare și de durabilitate a contractului de finanțare, în condițiile stipulate de acesta și de anexele acestuia, inclusiv de Acordul de parteneriat.

Pentru obținerea finanțării în cadrul acestui apel de proiecte, solicitantul (liderul de parteneriat și partenerul/partenerii) și proiectul trebuie să respecte toate criteriile de eligibilitate mai jos menționate, în termenele stabilite în prezentul ghid și anexele la acesta.

Toate criteriile de eligibilitate menționate în prezentul ghid se verifică doar pentru activitățile eligibile prevăzute în proiect, iar realizarea activităților neeligibile se află în răspunderea exclusivă a solicitantului (liderului de parteneriat/parteneri, după caz), acesta/acestia urmând a se asigura de respectarea legislației în vigoare pentru realizarea lor.

Beneficiarii documentațiilor tehnico-economice pentru care se acordă sprijinul financiar în cadrul prezentului apel (partenerii) au obligația de a depune cereri de finanțare pentru proiectele pentru care au fost pregătite documentațiile tehnico-economice în cadrul apelurilor de proiecte din perioada de programare 2021-2027.

Sanțiunea pentru lipsa dovezilor pentru depunerea cererilor de finanțare în perioada de programare 2021-2027 este restituirea finanțării acordată de AM POAT, conform clauzelor și condițiilor de returnare a sumelor acordate drept sprijin financiar, așa cum acestea sunt stabilite în contractul de finanțare. În acest sens, ADR în calitate de lider de parteneriat are obligația de a urmări (în perioada de programare 2021-2027) depunerea proiectelor pentru care a fost finanțată documentația tehnico-economică din POAT 2014-2020 și de a notifica AM POAT în cazul în care aceste documentații tehnico-economice nu au fost folosite în scopul pentru care au fost finanțate.

2. 1 Eligibilitatea solicitantului/partenerilor

Lideri de parteneriat:

- ADR NORD-EST
- ADR SUD-EST
- ADR SUD-MUNTENIA
- ADR SUD VEST OLTENIA
- ADR VEST
- ADR NORD-VEST
- ADR CENTRU

Parteneri:

Unitățile administrativ-teritoriale orașe/municipii/județe din regiunile Nord-Est, Sud-Est, Sud-Muntenia, Sud-Vest Oltenia, Vest, Nord-Vest și Centru (definite conform OUG nr. 57/2019 privind Codul administrativ, cu modificările și completările ulterioare), după cum urmează:

- Pentru domeniile mobilitate urbană și regenerare urbană – unitățile administrativ-teritoriale (orașe, municipii, județe).
- Pentru domeniul infrastructură rutieră de interes județean, inclusiv variante ocolitoare și/sau drumuri de legătură – județe individual sau parteneriate între acestea și/sau între acestea și autorități publice locale. Pentru elaborarea documentațiilor tehnico-economice necesare implementării proiectelor de infrastructură rutieră de interes județean unitățile administrației publice județene pot încheia acorduri de parteneriat cu alte unități ale administrației publice locale/județene sau, după caz, pot constitui asociații de dezvoltare intercomunitară în condițiile legii.

- Pentru domeniul centre de agrement / baze turistice /tabere școlare - Ministerul Tineretului și Sportului/unitățile administrativ teritoriale care au în proprietate infrastructurile de tip centre de agrement / baze turistice /tabere școlare sau parteneriate între acestea.
- Pentru domeniul infrastructură și servicii publice de turism, inclusiv obiective de patrimoniu cu potențial turistic - unitățile administrativ teritoriale (orașe/municipii/județe).

Solicitantul de finanțare este reprezentat de parteneriatele dintre ADR-uri, ca lideri de parteneriat și entitățile mai sus menționate, în calitate de parteneri.

Pentru a putea fi eligibili, partenerii nu trebuie să aibă obligații de plată restante la bugetul de stat și la bugetul local.

2.2 Eligibilitatea proiectului

Proiectele finanțate din POAT 2014-2020 sunt proiecte de asistență tehnică care trebuie să îndeplinească cumulativ următoarele condiții pentru a fi eligibile:

- A. să fie depuse de către unul dintre solicitanții eligibili conform subcapitolului 2.1 din prezentul ghid;
- B. să fie incluse în Planul de proiecte pentru anul 2020, aprobat de AM POAT în urma consultării Comitetului de Monitorizare pentru POAT;
- C. să se încadreze în acțiunea POAT menționată în cadrul subcapitolului 1.3 din prezentul ghid;
- D. să fie implementate în intervalul de timp ianuarie 2014 - decembrie 2021;
- E. să nu fi fost/să nu fie finanțate din alte resurse publice nerambursabile;
- F. să nu fie încheiate în mod fizic sau implementate integral înainte de depunerea cererii de finanțare la autoritatea de management, indiferent dacă toate plățile aferente au fost sau nu efectuate de către beneficiar (art. 65, alin. (6) din Reg. 1303/2013).
- G. sunt eligibile cheltuielile efectuate după data de 29.06.2020, data transmiterii către Comisa Europeană a cererii de modificare a Programului Operațional Asistență Tehnică.
- H. activitățile din proiectele propuse spre finanțare demarate anterior depunerii cererii de finanțare să fi fost derulate cu respectarea prevederilor legislației aplicabile (art. 125, alin. 3, lit. (e) din Reg. CE nr. 1303/2013);
- I. să fie implementate în conformitate cu politicile UE și naționale, în special achiziții publice, informare și publicitate, dezvoltare durabilă și egalitate de șanse;
- J. să se adreseze unui grup țintă relevant pentru acțiunea respectivă, așa cum este descrisă la subcapitolul 1.5 din prezentul ghid;
- K. să includă costuri necesare pentru elaborarea documentațiilor tehnico - economice pentru proiecte care urmează să fie depuse pentru finanțare în perioada de programare 2021-2027 și care trebuie să îndeplinească următoarele criterii:

I. 1. criterii generale obligatorii

Atentie! Aceste criterii obligatorii sunt eliminatorii și trebuie îndeplinite cumulativ pentru proiectele de investiții aferente fiecărui domeniu să fie selectate pentru pregătire.

1. domeniul *mobilitate urbană*:

- a) să facă parte din Planul de Mobilitate Urbană Durabilă elaborat conform legii la nivelul autorităților publice locale/polului de creștere/zona urbană funcțională;
- b) să conțină un coridor de mobilitate integrat, alcătuit din unul sau mai multe propuneri / proiecte din PMUD-urile aprobate, considerat strategic la nivelul autorității publice locale care să sprijine transportul public în comun de călători, circulația bicicliștilor și/sau circulația pietonilor, aprobat prin hotărâre a consiliului local, și poate avea în vedere inclusiv legătura cu localitățile limitrofe;
- c) să aibă o valoare estimată totală, fără T.V.A., echivalent în lei, a proiectului, cuprinsă între 7.500.000 euro și 25.000.000¹ euro pentru municipiile reședință de județ și între 5.000.000 euro și 15.000.000 euro² pentru celelalte municipii și orașe;
- d) O unitate administrativ teritorială poate obține sprijin financiar pentru documentația tehnico-economică aferentă unui singur proiect de mobilitate urbană.

2. domeniul **regenerare urbană**:

- a) să facă parte din Strategia Integrată de Dezvoltare Urbană/stategia de dezvoltare locală/județeană elaborată conform legii la nivelul autorităților publice locale/județene/polului de creștere/zona urbană funcțională sau din alte studii de specialitate aprobate de acestea;
- b) să integreze intervenții de regenerare urbană care se referă la: locuire, spații culturale, spații comerciale, spații publice în zonele centrale și/sau în cartierele de locuit, monumente istorice sau zone protejate, situri industriale cu scopul de a susține dezvoltarea structurilor de afaceri și/sau pentru reconversia funcțională a terenurilor, spații verzi definite conform legii;
- c) să aibă o valoare estimată totală, fără T.V.A., echivalent în lei, a proiectului, cuprinsă între 3.000.000 euro și 7.500.000³ euro pentru municipiile reședință de județ și între 1.000.000 euro și 5.000.000⁴ euro pentru celelalte municipii și orașe;
- d) O unitate administrativ teritorială poate obține sprijin financiar pentru documentația tehnico-economică aferente unui singur proiect de regenerare urbană.

3. domeniul **infrastructură rutieră de interes județean, inclusiv variantele ocolitoare și/sau drumuri de legătură**:

- a) să asigure conexiunea la coridoarele de transport transeuropene, respectiv legătura directă sau, după caz, indirectă la rețelele de transport TEN-T Centrală sau TEN-T Globală;
- b) să facă parte dintr-o strategie elaborată la nivel județean sau, după caz, regional;
- c) să aibă impact asupra dezvoltării economice la nivel județean sau regional;
- d) să aibă o valoare estimată totală, fără T.V.A., echivalent în lei, a proiectului între 10.000.000 euro și 45.000.000 euro;

¹ Pragurile valorice menționate se referă la proiectele de investiții care vor fi depuse pe PO 2021-2027 și care urmează a fi pregătite cu finanțare din POAT, nu la proiectul POAT.

² Pragurile valorice menționate se referă la proiectele de investiții care vor fi depuse pe PO 2021-2027 și care urmează a fi pregătite cu finanțare din POAT, nu la proiectul POAT.

³ Pragurile valorice menționate se referă la proiectele de investiții care vor fi depuse pe PO 2021-2027 și care urmează a fi pregătite cu finanțare din POAT, nu la proiectul POAT.

⁴ Pragurile valorice menționate se referă la proiectele de investiții care vor fi depuse pe PO 2021-2027 și care urmează a fi pregătite cu finanțare din POAT, nu la proiectul POAT.

(e) Justificarea impactului asupra dezvoltării economice la nivel județean/regional a proiectului de infrastructură rutieră se aprobă prin hotărâre a Consiliului Județean.

(f) Pentru elaborarea documentațiilor tehnico-economice necesare implementării proiectelor de infrastructură rutieră de interes județean unitățile administrației publice județene pot încheia acorduri de parteneriat cu alte unități ale administrației publice locale/județene, sau după caz, pot constitui asociații de dezvoltare intercomunitară în condițiile legii.

(g) Un județ poate obține sprijin financiar în condițiile prezentei ordonanțe de urgență pentru documentația tehnico-economică aferentă unui singur proiect de infrastructură rutieră de interes județean, inclusiv variantele ocolitoare și/sau drumuri de legătură.

(h) Un județ, inclusiv cele prevăzute la alin. (f), care acționează în parteneriat cu alte unități administrativ teritoriale sau care participă într-o asociație de dezvoltare intercomunitară în condițiile legii, poate participa și poate obține sprijin financiar pentru documentația tehnico-economică aferentă unui singur proiect în parteneriat de infrastructură rutieră de interes județean, inclusiv variantele ocolitoare și/sau drumuri de legătură.

4. domeniul centre de agrement / baze turistice (tabere școlare);

a) să facă parte dintr-o strategie elaborată la nivel local, județean sau regional/național după caz;

b) să aibă valoarea estimată totală, fără T.V.A., echivalent în lei, a proiectului de minimum 1.000.000 euro și maximum 3.000.000 euro;

c) O regiune de dezvoltare poate obține sprijin financiar pentru elaborarea de documentații pentru cel mult 2 proiecte privind centrele de agrement / baze turistice (tabere școlare).

5. domeniul infrastructură și servicii publice de turism, inclusiv obiective de patrimoniu cu potențial turistic.

a) să facă parte dintr-o analiză, plan, strategie elaborată la nivel local/județean/regional/național, după caz;

b) să aibă valoarea estimată totală, fără T.V.A., echivalent în lei, a proiectului de minimum 3.000.000 euro și maximum 15.000.000 euro;

c) O regiune de dezvoltare poate obține sprijin financiar pentru elaborarea de documentații pentru cel mult un număr de proiecte de infrastructură publică de turism, inclusiv obiective de patrimoniu cu potențial turistic, egal cu numărul de județe componente ale regiunii.

1.2. Criterii suplimentare

Agențiile pentru dezvoltare regională vor stabili, la nivelul fiecărei regiuni, criterii suplimentare nediscriminatorii și transparente împreună cu ponderea acestora și modul în care se punctează. Aceste criterii pot fi aprobate de Consiliul de Dezvoltare Regională și vor fi comunicate potențialilor parteneri pe pagina de internet a fiecărei agenții pentru dezvoltare regională:

- ADR NORD-EST: www.adrnorest.ro;
- ADR SUD-EST: www.adrse.ro;
- ADR SUD-MUNTENIA: www.adrmuntenia.ro;

- ADR SUD VEST OLTENIA: www.adroltenia.ro;
- ADR VEST: www.adrvest.ro;
- ADR NORD-VEST: <https://www.nord-vest.ro/>;
- ADR CENTRU: www.adrcentru.ro.

De asemenea, informații privind aceste criterii suplimentare se vor comunica și prin intermediul paginilor oficiale ale MFE, www.fonduri-ue.ro și www.mfe.gov.ro.

ADR în calitate de lider de parteneriat va întocmi și transmite la AM POAT fișa de proiect pentru finanțare POAT și ulterior, după aprobarea acesteia și identificarea partenerilor pe baza criteriilor de mai sus, va depune prin sistemul informatic MySMIS2014+ cererea de finanțare în vederea obținerii fondurilor din POAT 2014-2020 pentru elaborarea documentațiilor tehnico-economice aferente fișelor de proiecte de investiții selectate.

De asemenea, corespondența pentru clarificarea oricărui aspect în etapa de evaluare/contractare/implementare se va purta cu reprezentării ADR care vor elabora răspunsurile împreună cu partenerii. Responsabilitățile și drepturile fiecărui partener se regăsesc în acordul de parteneriat. În raporturile dintre părți, fiecare parte răspunde doar pentru realizarea activităților ce îi revin și nici una dintre părți nu este în nici un fel răspunzătoare pentru activitățile realizate de cealaltă parte.

În procesul de pregătire, contractare și implementare, solicitantul (liderul de parteneriat și partenerul/partenerii) trebuie să se asigure că documentațiile tehnico-economice sunt elaborate și predate respectând:

1. Etapele de proiectare din HG 907/2016, inclusiv faza Proiect tehnic de execuție, conform HG nr. 907/2016 privind etapele de elaborare și conținutul-cadru al documentațiilor tehnico-economice aferente obiectivelor/proiectelor de investiții finanțate din fonduri publice, cu modificările și completările ulterioare;
2. Legislația națională și europeană aplicabilă în domeniul egalității de șanse, de gen, nediscriminare, accesibilitate;
3. Legislația națională și europeană aplicabilă în domeniul dezvoltării durabile, protecției mediului, eficienței energetice și achizițiilor publice.

Solicitantul (liderul de parteneriat și partenerul/partenerii) va descrie în secțiunea relevantă din cererea de finanțare modul în care sunt respectate obligațiile prevăzute de legislația specifică aplicabilă, precum și alte acțiuni suplimentare (dacă este cazul).

2.3 Eligibilitatea cheltuielilor

Baza legală:

1. Actele normative și regulamentele europene menționate la secțiunea Baza legală din prezentul ghid;
2. Regulamentul (UE, Euratom) 2018/1046 al Parlamentului European și al Consiliului din 18 iulie 2018 privind normele financiare aplicabile bugetului general al Uniunii, de modificare a Regulamentelor (UE) nr. 1296/2013, (UE) nr. 1301/2013, (UE) nr. 1303/2013, (UE) nr. 1304/2013, (UE) nr. 1309/2013, (UE) nr. 1316/2013, (UE) nr. 223/2014, (UE) nr. 283/2014 și a Deciziei nr. 541/2014/UE și de abrogare a Regulamentului (UE, Euratom) nr. 966/2012;

Criterii de eligibilitate:

Orice cheltuială poate fi considerată drept cheltuială eligibilă pentru co-finanțare (rambursare în limita stabilită) în cadrul POAT 2014-2020, dacă îndeplinește cumulativ criteriile stabilite de *HG nr.*

399/2015 privind regulile de eligibilitate a cheltuielilor efectuate în cadrul operațiunilor finanțate prin Fondul european de dezvoltare regională, Fondul social european și Fondul de coeziune 2014-2020 cu modificările și completările ulterioare și anume:

1. Este angajată de către beneficiar între 1 ianuarie 2014 și 31 decembrie 2021, și plătită între 29 iunie 2020 și 31 decembrie 2021.
2. Este însoțită de facturi emise în conformitate cu prevederile legislației naționale sau a statului în care acestea au fost emise ori de alte documente contabile pe baza cărora se înregistrează obligația de plată și de documente justificative privind efectuarea plății și realitatea cheltuielii efectuate, pe baza cărora cheltuielile să poată fi verificate/controlate/auditate, cu respectarea prevederilor art. 131 alin. (2) și (4) din Regulamentul (UE) nr. 1.303/2013.
3. Este în conformitate cu prevederile Programului Operațional Asistența Tehnică 2014-2020.
4. Este în conformitate cu contractul de finanțare, încheiat între autoritatea de management și beneficiar, cu respectarea art. 65 alin. (11), art. 70, art. 71 art. 125 alin. (1) și art. 140 din Regulamentul (UE) nr. 1303/2013.
5. Este rezonabilă și necesară realizării proiectului.
6. Respectă prevederile legislației Uniunii Europene și naționale aplicabile.
7. Este înregistrată în contabilitatea beneficiarului, cu respectarea prevederilor art. 67 din Regulamentul (UE) nr. 1.303/2013.
8. Plafoane/excluderi de cheltuieli corespunzătoare specificului programului stabilite de AM POAT în baza art. 13 lit. h) din HG nr. 399/2015:

I. Cheltuielile salariale sunt eligibile pentru personalul ADR care are rol de coordonare și monitorizare la nivelul regiunii în vederea pregătirii proiectelor în cele 5 domenii prevăzute de prezentul ghid.

Cheltuielile salariale pentru personalul Agențiilor pentru Dezvoltare Regională sunt eligibile conform grilei de salarizare existentă la nivelul fiecărei agenții în parte, precum și orice alte drepturi de natură salarială prevăzute în contractul colectiv de muncă.

Contribuția asiguratorie pentru muncă reprezintă cheltuială eligibilă.

În **echipa de management a proiectului** finanțat din POAT, o singură persoană poate ocupa poziția de manager de proiect. Numărul de persoane care pot fi nominalizate în echipa de management de proiect nu poate depăși echivalentul a 5 persoane, normă întreagă în proiect.

În ceea ce privește structura **echipei de implementare**, aceasta poate fi formată din membri pentru care trebuie definite roluri (spre exemplu: coordonator implementare, expert mobilitate urbană, expert regenerare urbană, expert transport etc.). Echipa de implementare din cadrul ADR are rolul de a monitoriza și coordona la nivelul regiunii pregătirea de proiecte în cele 5 domenii prevăzute de prezentul ghid.

În cazul în care activitatea zilnică în cadrul proiectului este efectuată parțial, decontarea se va determina în baza procentului de implicare în cadrul proiectului.

Durata timpului de muncă stabilit pentru persoanele angajate trebuie să respecte prevederile Legii nr. 53/2003 - Codul Muncii republicată.

Pentru persoanele angajate sunt eligibile inclusiv cheltuielile cu concediul de odihnă corespunzător timpului efectiv lucrat pentru angajator în implementarea proiectului cu respectarea prevederilor Codului Muncii și legislației naționale aplicabile.

Nu sunt eligibile cheltuielile cu concediile medicale.

II. În cazul cheltuielilor cu achiziționarea carburanților la nivelul ADR nu este eligibil un consum mai mare de 7,5 litri carburant la 100 km parcurși cu excepția situației în care consumul mediu este prevăzut în normativele proprii stabilite potrivit legii.

III. Cheltuielile indirecte eligibile la nivelul ADR reprezintă cheltuielile efectuate pentru funcționarea de ansamblu a proiectului și nu pot fi atribuite direct unei anumite activități. Astfel de cheltuieli includ costuri administrative, pentru care este dificil să se determine cu precizie cuantumul care poate fi atribuit unei activități specifice, spre exemplu costurile aferente personalului administrativ și auxiliar, costurile aferente serviciilor de contabilitate sau de curățenie, cheltuielile pentru servicii de telefonie, alimentare cu apă sau electricitate etc.

Acestea sunt stabilite ca rată forfetară de 15% din costurile eligibile directe cu personalul, care nu fac obiectul subcontractării (prin aplicarea articolului 68 alineatul (1) litera (b) din Regulamentul (UE) nr. 1303/2013).

Cheltuielile directe cu personalul sunt costurile care decurg dintr-un acord între angajator și angajat implicat în proiect, inclusiv contribuțiile angajatului și angajatorului, așa cum sunt încadrate la categoria 25 – cheltuieli salariale și la subcategoria 9.21 – cheltuieli salariale cu echipa de management de proiect.

Dacă, în bugetul proiectului, se utilizează opțiunea de a include cheltuieli indirecte ca rată forfetară de 15% din cheltuieli directe eligibile cu personalul, nu se va utiliza opțiunea de cheltuieli generale de administrație (categoria cod 10.30).

Solicitantul nu trebuie să fundamenteze cheltuielile indirecte în bugetul proiectului, iar pe parcursul implementării proiectului nu se vor solicita documente suport pentru justificarea cheltuielilor indirecte efectuate în cadrul proiectului, ci doar cu privire la costurile directe eligibile cu personalul care nu fac obiectul subcontractării.

Orice reducere a sumei acceptate în urma verificărilor pentru cheltuielile directe cu personalul eligibile la care se aplică rata forfetară va afecta în mod proporțional suma acceptată pentru cheltuielile indirecte.

IV. Pentru cererile de finanțare în cadrul cărora sunt prevăzute atât cheltuieli aferente asigurării CASCO, cât și cheltuieli aferente serviciilor de reparație a autoturismelor, ADR-urile se vor asigura că pentru autoturismele care beneficiază de polița CASCO, reparațiile necesare să se realizeze conform acesteia, și nu în baza unor servicii de reparație contractate în mod distinct. În caz contrar, în astfel de cazuri, plata acestei asigurări nu s-ar mai justifica, neputând fi considerată ca necesară realizării proiectului.

V. Pentru entitățile partenere în proiect sunt eligibile exclusiv costurile pentru elaborarea documentațiilor tehnico-economice și a celorlalte tipuri de documentații prevăzute în prezentul ghid.

Implementarea financiară a proiectului se face prin mecanismul rambursării cheltuielilor efectuate în cadrul contractului de finanțare astfel cum prevede OUG nr. 40/2015 privind gestionarea financiară a fondurilor europene pentru perioada de programare 2014–2020, cu modificările și completările ulterioare, precum și HG nr. 93/2016 pentru aprobarea Normelor metodologice de aplicare a prevederilor OUG nr. 40/2015.

Cheltuieli neeligibile:

- dobânzi debitoare, cu excepția celor referitoare la granturi acordate sub forma unei subvenții pentru dobândă sau a unei subvenții pentru comisioanele de garantare;

- achiziționarea de terenuri neconstruite și de terenuri construite;
- taxa pe valoarea adăugată, cu excepția cazului în care aceasta nu se poate recupera în temeiul legislației naționale privind TVA-ul;
- investițiile care vizează o reducere a emisiilor de gaze cu efect de seră ale activităților enumerate în anexa I la Directiva 2003/87/CE;
- cheltuieli pentru întreprinderile aflate în dificultate, astfel cum sunt definite în normele Uniunii privind ajutoarele de stat;
- investițiile în infrastructura aeroportuară, cu excepția celor legate de protecția mediului sau a celor însoțite de investițiile necesare pentru atenuarea ori reducerea impactului negativ al acestei infrastructuri asupra mediului;
- achiziția de echipamente și autovehicule sau mijloace de transport second-hand;
- amenzi, penalități, cheltuieli de judecată și cheltuieli de arbitraj;
- cheltuielile cu auditul achiziționat de beneficiar pentru proiect;
- asigurări facultative, cu excepția CASCO;
- concediile medicale;
- cheltuielile salariale efectuate cu personalul inclus în proiect, aflat în concediu de maternitate;
- orice altă metodă de amortizare cu excepția metodei de amortizare liniară.
- cheltuielile pentru elaborarea documentațiilor de atribuire.

În ceea ce privește cheltuielile cu sediul, pentru a clarifica eligibilitatea din POAT a diferitelor tipuri de cheltuieli, se precizează faptul că nu sunt eligibile cheltuieli cu construcția de clădiri sau renovare a acestora, însă sunt eligibile cheltuieli cu închirierea acestora sau cu upgrade al infrastructurii de comunicații și tehnologia informației.

Listă indicativă a încadrării cheltuielilor eligibile pe categorii:

A. Pentru ADR-uri

Categorie cheltuieli	Subcategorii cheltuieli	Subcategoria de cheltuieli poate include
8 - cheltuieli de informare, comunicare și publicitate	17 - cheltuieli de informare și publicitate pentru proiect, care rezultă din obligațiile beneficiarului	
9 - cheltuieli aferente managementului de proiect	21 - cheltuieli salariale cu echipa de management proiect	
	24 - cheltuieli de deplasare pentru personal management de proiect	
	25 - cheltuieli cu achiziția de active fixe corporale (altele	

Categorie cheltuieli	Subcategorii cheltuieli	Subcategoria de cheltuieli poate include
	decât terenuri, imobile și mijloace de transport), obiecte de inventar, materiale consumabile pentru managementul de proiect	
21 - cheltuieli cu achiziția de active fixe corporale (altele decât terenuri și imobile), obiecte de inventar, materii prime și materiale, inclusiv materiale consumabile	64 - cheltuieli cu achiziția de active fixe corporale (altele decât terenuri și imobile), obiecte de inventar, materiale consumabile	
22 - cheltuieli cu achiziția de active necorporale	76 - cheltuieli cu achiziția de active necorporale	<ul style="list-style-type: none"> • Concesiuni, brevete, licențe, mărci comerciale, drepturi și active similare, aplicații informatice.
25 - cheltuieli salariale	83 - cheltuieli salariale cu personalul implicat în implementarea proiectului (în derularea activităților, altele decât management de proiect)	
27 - cheltuieli cu deplasarea	96 - cheltuieli cu deplasarea	<ul style="list-style-type: none"> • Cheltuieli pentru cazare; • Cheltuieli cu diurna; • Cheltuieli pentru transportul persoanelor
29 - cheltuieli cu servicii	100 - cheltuieli pentru consultanță și expertiză	<ul style="list-style-type: none"> • Cheltuielile pentru consultanță și expertiză tehnică, financiară, contabilă, fiscală și juridică etc.;
	104 - cheltuieli cu servicii pentru organizarea de evenimente și cursuri de formare	<p>Cheltuielile efectuate pentru organizare de evenimente de genul conferințe (altele decât cele pentru informare și comunicare), seminarii, mese rotunde, ateliere de lucru, care pot include:</p> <ul style="list-style-type: none"> • Cheltuieli pentru cazare, masă, transport; • Cheltuieli pentru taxe și asigurări ale persoanelor din grupul țintă și a altor persoane care participă/contribuie la realizarea activităților proiectului; • Cheltuieli pentru închiriere sală, echipamente/dotări; • Cheltuieli pentru onorarii aferente lectorilor/moderatorilor/vorbitorilor cheie în cadrul unui eveniment, precum și persoane care participă/contribuie la realizarea evenimentului;

Categorie cheltuieli	Subcategorii cheltuieli	Subcategoria de cheltuieli poate include
		<ul style="list-style-type: none"> • Cheltuieli pentru editare/tipărire/multiplicare materiale pentru evenimente; • Servicii de catering; • Servicii de sonorizare; • Servicii de transport de materiale și echipamente pentru organizarea evenimentului.
	105 - cheltuieli cu servicii pentru derularea activităților proiectului	<ul style="list-style-type: none"> • Cheltuielile cu tipărirea, multiplicarea și distribuția de materiale; • Cheltuielile pentru plata comisioanelor bancare aferente operațiunilor efectuate în scopul proiectului, din contul deschis de către beneficiar la Trezoreria Statului.
44 - Cheltuieli indirecte conform art. 68*	166 - Cheltuieli indirecte conform art. 68	

*Întrucât se aplică cheltuielile indirecte următoarele tipuri de cheltuieli nu sunt eligibile ca și costuri directe:

- Plata utilităților: energie termică, energie electrică, apă, canalizare, salubritate, gaze naturale;
- Telefon, fax, servicii poștale, curierat rapid și rețele de comunicații;
- Achiziționarea materialelor și serviciilor de întreținere a sediului;
- Serviciile de instalare, întreținere și reparații echipamente;
- Serviciile de întreținere și reparații mijloace de transport;
- Achiziționarea carburanților, lubrifianților și consumabilelor pentru mijloacele de transport;
- Arhivare;
- Plata salariilor pentru personalul administrativ;
- Închirierea sediului, instalațiilor, echipamentelor, mobilierului, efectuate în ansamblu sau separat destinate activității zilnice a beneficiarului;
- Servicii de pază/de administrare /salubritate/igienizare a spațiului alocat proiectului;
- Cheltuielile privind plata primelor de asigurare pentru clădiri, spații, instalații, mobilier, mijloace de transport și echipamente, dacă bunurile respective sunt în proprietatea beneficiarului și nu au fost achiziționate din fonduri nerambursabile acordate de Uniunea Europeană și dacă asigurarea acestora contribuie la realizarea obiectivului proiectului;
- Costurile aferente asigurării de răspundere civilă auto (RCA), rovine, taxe de înmatriculare, taxa de mediu, pentru mijloacele de transport utilizate în scopul proiectului;
- Costurile aferente asigurării CASCO;
- Plata serviciilor pentru medicina muncii, prevenirea și stingerea incendiilor, sănătatea și securitatea în muncă pentru personalul propriu;
- Servicii de administrare a clădirilor:
 - a) întreținerea curentă;
 - b) asigurarea securității clădirilor.

B. Pentru UAT/MTS - partnere

Categorie cheltuieli	Subcategorii cheltuieli	Subcategoria de cheltuieli poate include
----------------------	-------------------------	--

14 - cheltuieli pentru proiectare și asistență tehnică	42 - studii cf HG 907/studii de teren cf HG 28	Se cuprind cheltuielile pentru studii arheologice, geotehnice, studii de analiză și de stabilitatea terenului, geologice, hidrologice, hidrogeologice, hidrogeotehnice, fotogrammetrice, topografice și de stabilitate ale terenului pe care se amplasează obiectivul de investiție, studiu de trafic și studiu de circulație, studii istorice sau arhitecturalo-istorice, studii privind posibilitatea utilizării unor sisteme alternative de eficiență ridicată, studii de specialitate necesare în funcție de specificul investiției.
	43 - cheltuieli pentru (documentații suport) și obținere avize, acorduri, autorizații	Se includ cheltuielile pentru: <ul style="list-style-type: none"> - obținerea/prelungirea valabilității certificatului de urbanism, precum și toate taxele pentru avizele cerute prin certificatul de urbanism, taxa pentru obținerea/prelungirea valabilității autorizației de construire/desființare, conform prevederilor legale în vigoare; - obținerea avizelor și acordurilor pentru racorduri și branșamente la rețele publice de apă, canalizare, gaze, termoficare, energie electrică, telefonie, iluminat public; - întocmirea documentației, obținerea numărului cadastral provizoriu și înregistrarea terenului în cartea funciară; - obținerea acordului de mediu; - obținerea avizului de protecție civilă/PSI; - alte avize, acorduri și autorizații; - plan de afaceri, studiu de oportunitate și studiu de marketing .
	44 - proiectare și inginerie	Se includ cheltuielile efectuate pentru: <ul style="list-style-type: none"> • elaborarea documentațiilor tehnice, inclusiv expertizarea tehnică a construcțiilor existente, a structurilor și/sau, după caz, a proiectelor tehnice, inclusiv întocmirea de către expertul tehnic a raportului de expertiză tehnică • certificarea performanței energetice și auditul energetic al clădirilor • studiu de fezabilitate / documentație de avizare a lucrărilor de intervenții • verificarea proiectului în conformitate cu legislația în vigoare, de către verficatori de proiecte atestați, • proiect tehnic și detalii de execuție.

CAPITOLUL 3. Includerea proiectului în Planul de proiecte POAT și completarea cererii de finanțare

3.1 Includerea proiectului în Planul de proiecte POAT

Conform mecanismului de aprobare a proiectelor finanțate din POAT, în planul anual de proiecte POAT vor fi incluse minim 1 fișă /maxim 3 fișe propuse de ADR-urile din regiunile mai puțin dezvoltate în parteneriat cu UAT-urile selectate de ADR/MTS/ADI în cele 5 domenii pe fiecare regiune.

Pasul 1: Depunerea fișelor de proiect pentru finanțare din POAT

Depunerea fișelor de proiect de către ADR-uri (conform formatului standard din Anexa 1) **se poate efectua imediat după aprobarea Ghidului Solicitantului și până cel târziu la 30.09.2020.**

Propunerea (fișa) de proiect poate fi depusă:

- prin poștă cu confirmare de primire, la sediul MFE/AM POAT (str. D. I. Mendeleev, nr. 36-38, sector 1, cod poștal 010366, București)

SAU

- prin depunere directă la registratura MFE/AM POAT (str. D. I. Mendeleev, nr. 36-38, sector 1, cod poștal 010366, București)

SAU

prin transmitere electronică la adresa de email: helpdesk.poat@mfe.gov.ro.

Pasul 2: Includerea fișelor de proiect în Planul de proiecte 2020

AM POAT va analiza fișele de proiect primite de la ADR-uri pe baza următoarelor criterii:

I. Aspecte care vor fi urmărite privind propunerile de proiect primite	Explicații
Solicitantul este eligibil în cadrul prezentului apel	Se va urmări ca fișa să fie depusă de ADR
Toate câmpurile din propunerea de proiect sunt completate	Este necesară completarea tuturor câmpurilor cuprinse în formatul propunerii de proiect.
Perioada de implementare a proiectului este cuprinsă între 1 ianuarie 2014 și 31.12.2021	Se va urmări precizarea clară a perioadei de implementare.
Proiectele pentru care se intenționează pregătirea documentațiilor tehnico-economice sunt aferente celor 5 domenii prevăzute în prezentul ghid?	Se verifică dacă în fișă se menționează domeniile proiectelor pentru care se propune elaborarea documentațiilor tehnico-economice respectiv: mobilitate urbană, regenerare urbană, infrastructura rutieră de interes județean, inclusiv variante ocolitoare și/sau drumuri de legătură, centre de agrement / baze turistice (tabere școlare), precum și infrastructură și servicii publice de turism, inclusiv obiective de patrimoniu cu potențial turistic.
Sunt menționate criteriile generale	Se urmărește dacă sunt menționate în fișă toate

I. Aspecte care vor fi urmărite privind propunerile de proiect primite	Explicații
prevăzute în prezentul ghid pentru selectarea proiectelor a căror documentații trebuie pregătite?	criteriile din prezentul Ghid care vor fi aplicate în prioritizarea și selectarea proiectelor.
Pentru cazul în care este necesară aplicarea unor criterii stabilite la nivel regional, s-a menționat că acestea pot fi aprobate de Consiliul de Dezvoltare Regională de la nivelul regiunii respective?	În cazul în care, după aplicarea criteriilor generale, prevăzute în prezentul ghid și a criteriilor suplimentare, suma necesară pentru pregătirea documentațiilor tehnico-economice depășește alocarea pe regiune pe cele 5 domenii, se verifică dacă acestea au fost aprobate de Consiliului de Dezvoltare Regională și aplicate pentru prioritizarea proiectelor.
Complementaritatea cu alte proiecte ale Solicitantului (ADR)	<p>Se urmărește a se realiza o verificare preliminară a complementarității rezultatelor propuse cu alte proiecte ale Solicitantului (ADR) finalizate sau aflate în implementare.</p> <p>ADR trebuie să se asigure că proiectele UAT/ MTS care vor fi selectate pentru sprijin în elaborarea documentațiilor tehnico - economice nu au mai solicitat asistență financiară din fonduri europene nerambursabile în acest scop și că UAT-urile se vor angaja că nu vor mai solicita în perioada 2021-2027 sprijin pentru elaborarea acelorași tipuri de documente ca cele elaborate prin acest proiect.</p> <p>Pentru proiectele din lista de rezervă POR, ADR se va asigura că se va acorda sprijin exclusiv pentru actualizarea documentațiilor tehnico-economice existente sau pentru continuarea acestora în vederea pregătirii pentru implementare a proiectelor</p>
Indicatorul de realizare imediată care va fi atins în cadrul proiectului	Este identificat indicatorul 6S36 corespunzător AP, OS și Acțiunii și este prevăzută o țintă realistă, raportat la numărul de proiecte propuse pentru pregătire și valoarea medie estimată a acestora (se va analiza anexa la fișă privind calculul indicatorului)
Bugetul proiectului este realist având în vedere rezultatele propuse	Se va verifica inclusiv dacă bugetul proiectului se încadrează în valoarea maximă alocată regiunii respective conform prezentului Ghid.
Defalcare anuală a estimării solicitărilor la rambursare	Se urmărește planificarea anuală a solicitărilor la rambursare însumează valoarea totală eligibilă a proiectului.

AM POAT face verificarea fișei de proiect primită de la fiecare ADR și dacă este necesar se solicită clarificări.

ATENȚIE!

*Includerea unei propuneri în Planul Anual de proiecte **nu** garantează obținerea finanțării. Cererea de finanțare va trece prin etapa de verificare și evaluare menționată la Capitolul 4.*

În plus, în cazul în care Cererea de finanțare nu este depusă până la închiderea apelului (30.11.2020), fișa de proiect nu poate fi redepusă pentru includerea în Planul de proiecte 2021.

Pasul 3: Aprobarea Planului de proiecte pentru anul 2020, în urma consultării CM POAT

După clarificarea tuturor aspectelor cu ADR-urilor, dacă este cazul, AM POAT procedează la consultarea membrilor CM POAT privind includerea fișei în planul de proiecte 2020 finanțat din POAT. Pentru a nu înregistra întârzieri în implementarea proiectelor, AM POAT va lansa consultarea scrisă a membrilor CM POAT în termen de 3 zile de la finalizarea verificării fișei primite de la fiecare ADR.

După consultarea CM POAT, AM va aproba includerea fișei în Planul de proiecte pentru anul 2020 și va comunica ADR aprobarea/respingerea fișelor de proiect, în termen de 3 zile lucrătoare de la aprobarea de către AM POAT a includerii în planul de proiecte.

În situația în care, în urma consultării CM POAT, AM POAT decide că este necesară revizuirea unei fișe incluse în Planul de proiecte, AM POAT va cere solicitantului, în termen de 5 zile lucrătoare operarea modificărilor. Fișa revizuită va fi transmisă de solicitant către AM POAT în termen de 5 zile lucrătoare de la comunicarea deciziei AM POAT. AM POAT va proceda la aprobarea/respingerea fișei de proiect în termen de 10 zile lucrătoare de la primirea fișei revizuite și va comunica solicitantului rezultatul în 5 zile lucrătoare de la aprobarea/respingerea fișei.

3.2 Completarea cererii de finanțare

Cererea de finanțare va fi completată și depusă integral și exclusiv conform instrucțiunilor din Anexa 2, prin intermediul aplicației MySMIS2014 (<https://www.fonduri-ue.ro/mysmis>).

Anexele la cererea de finanțare vor fi completate, după caz, scanate, salvate în format pdf, semnate digital și încărcate, de asemenea, în MySMIS2014.

Documentele încărcate în aplicația MySMIS2014, ca parte din cererea de finanțare, trebuie să fie lizibile și complete.

În vederea înregistrării în MySMIS2014, este necesar ca reprezentantul legal sau împuternicitul solicitantului să dețină semnătură electronică extinsă conform Legii nr. 455/2011 republicată privind semnătura electronică, cu modificările și completările ulterioare.

Semnătura electronică este eliberată la cerere de către furnizorii de certificate digitale, lista acestora fiind disponibilă pe site-ul Ministerului Transporturilor, Infrastructurii și Comunicațiilor, unde este actualizat periodic Registrul furnizorilor de servicii de certificare pentru semnătură electronică (<http://www.mcsi.ro/Minister/Domenii-de-activitate-ale-MCSI/Tehnologia-Informatiei/Servicii-electronice/Semnatura-electronica>).

În aplicația MySMIS2014, sunt două categorii de roluri:

1. Persoana care creează și administrează entitatea juridică (solicitant de finanțare) – este singura care poate:

- semna electronic cererea de finanțare și transmite către AM POAT prin intermediul aplicației,
 - modifica profilul entității juridice,
 - acorda dreptul de înrolare altor persoane,
 - modifica reprezentantul legal sau împuternicitul entității juridice.
2. Persoana care se înrolează la entitatea juridică creată – poate:
- crea un proiect (adaugă cerere de finanțare) și completa informații în secțiunile acestuia, cu excepția datelor care sunt aduse din profilul entității juridice. Aceste acțiuni nu necesită deținerea unui certificat digital.
 - încărca documente în secțiunile cererii de finanțare semnate electronic în prealabil în nume propriu. Pentru aceasta, are nevoie de certificat digital.

La aceeași entitate juridică se pot înrola mai multe persoane, însă persoana care creează/administrează entitatea juridică nu poate fi decât una singură la același moment dat și poate fi reprezentantul legal sau o persoană împuternicită de către acesta. Reprezentantul legal sau împuternicitul va completa Declarația privind reprezentarea persoanei juridice, document generat de aplicația MySMIS2014 la momentul înregistrării în aplicație (cu titlu informativ - Anexa 11 la prezentul ghid).

Persoana împuternicită trebuie să aibă delegată calitatea de reprezentant legal conform unui act administrativ în vigoare în cazul instituțiilor publice/act de împuternicire valabil în cazul entităților private.

În acest context, recomandăm ca în acest act să se includă și drepturi și obligații privind crearea entității juridice (în cazul în care aceasta nu este deja creată/înregistrată în MySMIS2014), administrarea profilului acesteia, realizarea acțiunilor prevăzute în declarația generată automat de aplicație (Anexa 5), precum și predarea entității juridice în cazul suspendării/încetării raporturilor de muncă.

După crearea/înregistrarea entității juridice, se pot înrola persoane conform Manualului de utilizare MySMIS2014 FrontOffice (<https://www.fonduri-ue.ro/mysmis>). Persoanele înrolate sau persoana care administrează entitatea pot/poate crea și edita proiecte urmărind pașii din manualul menționat.

La adăugarea cererii de finanțare, se definește titlul proiectului și se selectează apelul aferent OS 1.1 – acțiunea 1.1.1. Pentru definirea titlului proiectului recomandăm a nu se utiliza sintagme/elemente care pot suferi modificări pe parcursul perioadei de evaluare/implementare a proiectului deoarece acestea nu se mai pot modifica ulterior.

După crearea/alegerea unui proiect se pot introduce date (completa funcțiile) pe structura definită de Autoritatea de Management la apelul ales pentru acel proiect. Introducerea de date se poate face pe pași, unul după celălalt sau utilizând aleatoriu funcțiile din stânga ecranului.

Sistemul permite atașarea de documente, cu condiția ca, la definirea apelului de către Autoritatea de Management pentru funcția respectivă, să fi fost permisă atașarea de documente.

După fiecare introducere a informațiilor în pasul respectiv este necesară salvarea acestora.

Fiecare partener completează informațiile aferente pe structura cererii de finanțare.

Completarea cererii de finanțare trebuie să respecte următoarele condiții:

- Redactarea cererii de finanțare se va realiza în limba română.
- Se vor urma indicațiile de completare disponibile în portalul MySMIS2014, pentru fiecare funcție/secțiune din cerere. Funcțiile din cererea de finanțare și indicațiile de completare pe care le veți găsi în aplicația MySMIS2014, sunt cuprinse în Anexa 2 la prezentul ghid pentru

orientare și pentru a obține informațiile necesare completării unei cereri de finanțare înainte de accesarea MySMIS2014.

- Cererea de finanțare se va depune prin intermediul aplicației informatice MySMIS2014, semnată electronic de către reprezentantul legal sau de către împuternicit.

Formularul cererii de finanțare este compus dintr-un număr de secțiuni care trebuie completate în aplicația informatică MySMIS2014, conform indicațiilor de completare detaliate și prezentate în Anexa 2 la prezentul Ghid.

Completarea cererii de finanțare în mod clar și coerent va facilita procesul de evaluare. În acest scop, Solicitantului i se recomandă furnizarea informațiilor într-o manieră concisă, dar completă, prezentarea datelor relevante pentru înțelegerea proiectului și a acțiunilor concrete propuse în proiect, indicând clar legătura cu obiectivele și scopul proiectului, cuantificarea pe cât posibil a rezultatelor, beneficiilor și costurilor proiectului, prezentarea unui calendar realist de implementare și o estimare a costurilor cât mai aproape de realitatea pieței.

În ceea ce privește bugetul proiectului, acesta trebuie să acopere toate costurile eligibile ale proiectului pentru întreaga perioadă de implementare, iar descrierea tuturor articolelor trebuie să fie suficient de detaliată. De asemenea, costurile unitare trebuie să fie specificate pentru fiecare articol bugetar și să fie estimate în limita celor practicate pe piață. Sumele introduse vor fi exprimate în lei și calculate, **prin rotunjire aritmetică la două zecimale**.

În elaborarea bugetului proiectului, solicitanții trebuie să aibă în vedere **costurile necesare, indispensabile realizării proiectului**.

Bugetul cererii de finanțare se fundamentează pe categoriile de cheltuieli prevăzute la secțiunea 2.3 Eligibilitatea cheltuielilor din prezentul ghid.

Orice cheltuială inclusă în buget trebuie încadrată într-una din aceste categorii.

Autoritatea de Management pentru POAT își rezervă dreptul de a întreprinde măsurile necesare pentru a se asigura de rezonabilitatea valorilor cuprinse în bugetele orientative din contractele de finanțare și de a nu lua în considerare, la evaluarea bugetului, costurile nefundamentate/insuficient fundamentate, în asistența financiară nerambursabilă solicitată.

Rezonabilitatea se poate analiza în comparație cu proiectele rambursate din POR 2007-2013/ POR 2014-2020, proiecte cu alte surse de finanțare, oferte, prospectări de piață etc.

În acest context, solicitanții trebuie să furnizeze, Nota justificativă pentru rezonabilitatea prețurilor, precum și oferte de preț, contracte similare sau alte documente justificative care să susțină prețurile orientative prevăzute în bugete.

Bugetul total al proiectului nu poate depăși valoarea maximă alocată pentru acest apel pe fiecare regiune, menționată la pct. 1.7 "Alocarea stabilită pentru apelul de proiecte".

Dacă, în urma finalizării procesului de selecție a cererilor de finanțare, alocarea financiară dedicată unei regiuni nu este accesată în întregime, AM POAT poate realiza realocări către alte regiuni în baza unei analize a nevoilor identificate la nivel regional, cu acordul ADR de la care se realocă sume.

Modelul standard al cererii de finanțare care va fi completat în aplicația MySMIS2014 este disponibil pe pagina de internet: <https://www.fonduri-ue.ro/poat-2014#implementare-program>, secțiunea *Ghidul solicitantului*.

În completarea formularului cererii de finanțare, pentru a vă asigura de respectarea criteriilor de admisibilitate, eligibilitate și evaluare tehnico-financiară, recomandăm consultarea inclusiv a Anexei 7 - Grila de verificare administrativă și a eligibilității și de evaluare tehnico-financiară.

La cererea de finanțare completată, se încarcă în MySMIS2014, în format pdf, semnate electronic următoarele documente:

- actul care demonstrează calitatea de reprezentant legal al solicitantului (lider și parteneri) în copie/actul de împuternicire autentificat, în cazul în care cererea de finanțare nu este semnată de reprezentantul legal al solicitantului, ci de o persoană împuternicită în acest sens;
- documentele statutare ale liderului de parteneriat, respectiv Actul constitutiv, în copie, împreună cu toate modificările, unde este cazul, Statutul, în copie și, dacă este cazul, Certificatul de înscriere în registrul asociațiilor și fundațiilor, în copie;
- declarație solicitant (lider și parteneri) privind conflictul de interese (Anexa 3);
- declarație de angajament și eligibilitate solicitant (lider și parteneri) (Anexa 5);
- listă persoane împuternicite pentru a certifica conformitatea cu originalul (lider și parteneri) numai în cazul în care documentele justificative atașate sunt semnate de către o persoană înrolată la entitatea juridică (Anexa 9);
- documente suport pentru justificarea bugetului proiectului (oferte de preț, contracte anterioare, etc.) pentru a verifica rezonabilitatea valorilor cuprinse în bugetele orientative prevăzute în cererea de finanțare;
- dacă se solicită cheltuieli cu TVA, declarație solicitant (lider și parteneri) privind eligibilitatea TVA aferente cheltuielilor ce vor fi efectuate în cadrul operațiunii propuse spre finanțare din FEDR, FSE și FC 2014-2020 (Anexa 4);
- declarație de consimțământ solicitant (lider și parteneri) privind prelucrarea datelor cu caracter personal (Anexa 6);
- certificatele de atestare fiscală, referitoare la obligațiile de plată la bugetul local și la bugetul de stat ale partenerilor (acestea trebuie să fie în termenul de valabilitate);
- dispoziții/decizii de numire în echipa de management/implementare a proiectului și stat de plată pentru membrii echipei de proiect nominalizați din cadrul personalului existent al solicitantului și sau al partenerului/partenerilor (în situația proiectelor depuse în parteneriat) în situația în care se includ astfel de cheltuieli în proiect și exclusiv pentru situația în care în aceste echipe se nominalizează din personalul deja angajat la momentul depunerii proiectului. În cazul în care pozițiile pentru anumiți membri din echipa de proiect nu sunt ocupate la data depunerii cererii de finanțare, se va atașa un extras/stat de plată aferent unei poziții similare.
- acordul de parteneriat conform modelului publicat pe site-ul www.fonduri-ue.ro.

Pentru a putea fi încărcate și transmise prin MySMIS2014, cererea de finanțare și toate documentele menționate mai sus trebuie semnate electronic astfel:

- A. Dacă persoana care administrează entitatea este reprezentantul legal sau o persoană căreia i s-a delegat această calitate în nume propriu:
- cererea de finanțare se semnează electronic de către aceasta și se transmite prin aplicație.
 - documentele originale în format hârtie precum facturi, contracte etc. se scanează, se semnează electronic de către acesta și se încarcă în aplicație. Aceste documente pot fi semnate de o persoană înrolată cu condiția ca aceasta să dețină certificat, să fi urmat pașii pentru identificare electronică în aplicație și să fie inclusă în *Lista persoanelor înrolate care pot semna electronic documente justificative atașate la cererea de finanțare* completată și semnată conform Anexei 9.
 - declarațiile și alte documente care se completează pe modelul din anexele la prezentul ghid sau care trebuie semnate de către reprezentantul legal/persoana căreia i s-a delegat această calitate, pot fi semnate electronic de către

acesta/aceasta, fără a mai fi tipărite, semnate pe suport hârtie și ulterior scanate și semnate electronic.

B. Dacă persoana care administrează entitatea este persoana căreia i s-a delegat calitatea de reprezentant legal în numele și pentru acesta:

- cererea de finanțare se semnează electronic de către aceasta și se transmite prin aplicație.
- documentele originale în format hârtie precum facturi, contracte etc. se scanează, se semnează electronic de către aceasta și se încarcă în aplicație. Aceste documente pot fi semnate de o persoană înrolată cu condiția ca aceasta să dețină certificat, să fi urmat pașii pentru identificare electronică în aplicație și să fie inclusă în *Lista persoanelor înrolate care pot semna electronic documente justificative atașate la cererea de finanțare* completată și semnată conform Anexei 9.
- declarațiile (cu excepția declarației privind conflictul de interese) și alte documente pentru care se utilizează modelul din anexele la prezentul ghid sau care trebuie semnate de către reprezentantul legal, se completează cu numele reprezentantului legal și se semnează electronic de persoana căreia i s-a delegat această calitate.
- declarația privind conflictul de interese se completează în nume propriu și se semnează electronic de către persoana căreia i s-a delegat calitatea de reprezentant legal. Nu se atașează și declarație semnată în nume propriu de reprezentantul legal care a delegat această calitate.

Documentele mai sus menționate (cererea de finanțare și anexele) vor fi transmise prin aplicația informatică MySMIS2014, accesând link-ul publicat pe site-urile <https://www.fonduri-ue.ro/mysmis> și <http://mfe.gov.ro/programe/autoritati-de-management/am-poat/>.

În cazul în care MySMIS 2014 nu este disponibil, se vor urma indicațiile ce vor fi publicate pe site-urile <https://www.fonduri-ue.ro/poat-2014> și <http://mfe.gov.ro/programe/autoritati-de-management/am-poat/>.

Foarte important!

- Cererea de finanțare depusă prin MySMIS2014 primește automat un cod unic de identificare alocat de aplicația MySMIS2014 la momentul înregistrării cererii de către solicitant denumit "cod proiect". Aplicația MySMIS2014 înregistrează data și ora trimiterii cererii de finanțare.
- Aplicația MySMIS2014 respinge automat încercarea de depunere a cererii de finanțare după termenul stabilit în prezentul ghid.
- Cererile de finanțare și documentele însoțitoare ale cererii de finanțare transmise prin alte mijloace (de ex.: suport hârtie, fax, e-mail) vor fi respinse, cu excepția cazurilor în care sunt solicitate în mod expres de AM POAT.

În cazul în care, după parcurgerea prezentului document, solicitantul are întrebări legate de pregătirea și completarea fișei (propunerii) de proiect și/sau a cererii de finanțare, pot fi transmise la adresa de e-mail helpdesk.poat@fonduri-ue.ro sau pot fi adresate la numărul de tel. 0372.838.854.

După parcurgerea și completarea tuturor pașilor descriși mai sus, numai reprezentantul legal/imputernicitul solicitantului, va putea genera din sistem cererea de finanțare pentru structura pe care o reprezintă. În acest sens, reprezentantul legal/imputernicitul va selecta butonul "Blocare editare proiect". În cazul în care se doresc a fi făcute și alte modificări ulterior blocării la editare a cererii de finanțare, se apasă butonul "Deblocare editare".

Pentru transmiterea cererii de finanțare, se urmează pașii descriși la finalul Instrucțiunii *Completare cerere de finanțare* (link: <http://www.fonduri-ue.ro/mysmis#manuale>), cu precizarea

că, odată realizat, acest pas este ireversibil și poate fi efectuat numai de către persoana înregistrată ca reprezentant legal în aplicația MySMIS2014, în secțiunea (funcția) *Solicitant*.

Cererea de finanțare transmisă prin MySMIS2014 va purta semnătura electronică a acestei persoane care poate fi reprezentantul legal desemnat sau o persoană împuternicită să reprezinte legal solicitantul conform actului anexat la cerere.

CAPITOLUL 4. Procesul de evaluare și selecție

4.1 Descriere generală

Procesul de evaluare a proiectului se va derula într-o singură etapă ce va cuprinde atât verificarea conformității administrative și a eligibilității, cât și evaluarea tehnică și financiară a proiectului.

Verificarea conformității administrative va urmări, în principal, completarea corespunzătoare, din punct de vedere formal, a secțiunilor Cererii de finanțare, iar eligibilitatea va urmări încadrarea activităților proiectului în acțiunile eligibile ale POAT, încadrarea solicitantului în lista solicitanților eligibili în cadrul POAT, precum și capacitatea administrativă, financiară și operațională a solicitantului de a îndeplini condițiile în vederea accesării fondurilor. Un proiect poate fi considerat eligibil dacă solicitantul și activitățile propuse sunt eligibile conform prevederilor prezentului ghid.

Proiectele vor fi evaluate din punct de vedere tehnic și financiar, pe baza următoarelor criterii de evaluare:

- Relevanța, inclusiv coerența activităților cu obiectivele POAT și încadrarea în planul anual de proiecte;
- Fezabilitatea;
- Eficacitatea;
- Sustenabilitatea proiectului.

Criteriile de verificare a conformității administrative și a eligibilității, precum și criteriile de evaluare tehnică și financiară sunt detaliate în Anexa 7 - Grila de evaluare a conformității administrative, a eligibilității și tehnico-financiară la prezentul Ghid.

Evaluarea este realizată prin completarea grilei mai sus menționate, în termen de 20 zile lucrătoare de la data primirii cererii de finanțare prin MySMIS2014.

AM POAT poate cere solicitantului, prin intermediul unei solicitări de clarificări, documente/informații suplimentare privind cererea de finanțare, atunci când constată că acestea lipsesc sau nu sunt suficient de clare. De asemenea, AM POAT solicită modificarea bugetului proiectului, în sensul reducerii cheltuielilor eligibile atunci când se constată că unele cheltuieli nu îndeplinesc condițiile cumulative prevăzute în HG nr. 399/2015 privind regulile de eligibilitate a cheltuielilor efectuate în cadrul operațiunilor finanțate prin Fondul european de dezvoltare regională, Fondul social european și Fondul de coeziune 2014-2020 cu modificările și completările ulterioare, spre exemplu dacă:

- sunt incluse cheltuieli neeligibile conform *secțiunii 2.3 Eligibilitatea cheltuielilor* din prezentul Ghid sau resursele umane sunt încadrate eronat în categoriile de personal în cadrul acestei secțiuni;
- solicitantul nu transmite documentele justificative necesare susținerii sumelor prevăzute în bugetul proiectului;

- sunt incluse marje supraestimate de creștere a prețurilor.

Pot fi formulate mai multe seturi de clarificări. Solicitantul va avea posibilitatea de a procura documentația necesară pentru completarea proiectului, de a transmite informațiile către AM POAT și de a completa câmpurile deschise/secțiunile deblocate din cererea de finanțare (dacă este cazul), în condițiile și în termenul limită precizate în solicitarea de clarificări, dar nu mai mult de 10 zile lucrătoare. În cazul în care solicitantul nu răspunde cererii de clarificări transmise de AM POAT în termenul indicat, va primi o nouă solicitare pe suport hârtie în care i se va indica un nou termen de răspuns. AM POAT va reveni de maxim două ori cu solicitarea de clarificări, indicându-i solicitantului un nou termen de răspuns. În situația în care după primirea scrisorii inițiale de clarificări transmisă prin MySMIS2014 și a celor două reveniri transmise pe suport hârtie solicitantul nu transmite niciun răspuns (nici răspuns la clarificări prin aplicație și nici răspuns prin care să argumenteze solicitarea de prelungire a ultimului termen dat de AM POAT), cererea de finanțare va fi respinsă.

În cazul în care solicitantul are nevoie de o perioadă mai lungă pentru a răspunde la solicitarea de clarificări, este necesar să transmită, la AM POAT, pe suport hârtie, în termenul prevăzut pentru a răspunde la clarificări, o solicitare justificată de prelungire menționând și numărul de zile suplimentar pe care îl consideră necesar. În cazul solicitării de clarificări, verificarea conformității administrative și a eligibilității și evaluarea tehnică și financiară se suspendă, urmând ca un alt termen de 20 zile lucrătoare să curgă din momentul primirii răspunsului prin aplicația electronică MySMIS2014.

Urmare completării grilei de verificare a conformității administrative și a eligibilității și de evaluare tehnico-financiară pot exista 2 situații:

1. În cazul în care cererea de finanțare a obținut răspunsuri pozitive la toate întrebările menționate în grilă, AM POAT va notifica solicitantul, în termen de 2 zile lucrătoare de la semnarea grilei de verificare a conformității administrative și a eligibilității și de evaluare tehnico-financiară, cu privire la rezultatul pozitiv al evaluării cererii de finanțare. **Această notificare reprezintă aprobarea proiectului propus spre finanțare.**
2. Dacă proiectul nu îndeplinește toate criteriile menționate în această grilă de verificare și evaluare, respectiv dacă obține cel puțin un răspuns negativ la una dintre întrebările aplicabile cererii de finanțare, solicitantul va primi o solicitare de clarificări. Dacă în termen de 3 luni calendaristice, la solicitări repetate din partea AM POAT, solicitantul nu răspunde la cererea de clarificare, AM POAT va putea respinge cererea de finanțare. În această situație, solicitantul va fi notificat, în termen de 2 zile lucrătoare de la semnarea grilei de verificare a conformității administrative și a eligibilității și de evaluare tehnico-financiară, asupra rezultatului negativ al evaluării, respectiv justificarea aferentă. Solicitantul poate formula o contestație conform subcapitolului 4.3 de mai jos.

Cererile de finanțare pentru care au fost depuse contestații după etapa de verificare și evaluare, iar aceste contestații au fost admise, intră în etapa de contractare.

În vederea asigurării pistei de audit și pentru verificarea documentelor în etapa de implementare a proiectului, solicitanții trebuie să păstreze exemplarul original al anexelor atașate la cererea de finanțare, precum și documentele încărcate în sistem.

Întreaga corespondență referitoare la cererea de finanțare va fi realizată prin intermediul aplicației MySMIS2014, cu excepția solicitărilor de prelungire a termenelor de răspuns la clarificări și a revenirilor AM POAT la solicitările de clarificări la care solicitantul nu a răspuns în termenul indicat. În cazul indisponibilității MySMIS2014, se vor urma indicațiile ce vor fi publicate

pe site-ul <https://www.fonduri-ue.ro/poat-2014> și <http://mfe.gov.ro/programe/autoritati-de-management/am-poa/>.

Evaluarea proiectului va permite aprecierea contribuției acestuia la îndeplinirea obiectivelor POAT. Se va urmări ca propunerea de proiect să fie clară, coerentă, realistă și fezabilă cu privire la operațiunile propuse, termenele de realizare, eficiența investițiilor. Se va evalua coerența între problemele identificate, obiectivele proiectului, activitățile propuse și rezultatele estimate. Toate activitățile propuse în proiect trebuie să fie clar descrise și cuantificate. Se va evalua dacă resursele folosite pentru implementarea proiectului sunt suficiente, planificarea activităților este realistă și bugetul proiectului transparent și coerent.

4.2 Renunțarea la cererea de finanțare

Retragerea cererii de finanțare se va face numai de către reprezentantul legal al Solicitantului sau de către persoana împuternicită prin mandat/împuternicire specială. Retragerea solicitării de finanțare se va realiza prin sistemul MySMS, în orice etapă a procesului de evaluare și contractare.

Schema procesului de evaluare

Evaluarea și aprobarea unei cereri de finanțare se realizează în termen de 24 zile lucrătoare (fără solicitare de informații suplimentare și fără contestații).

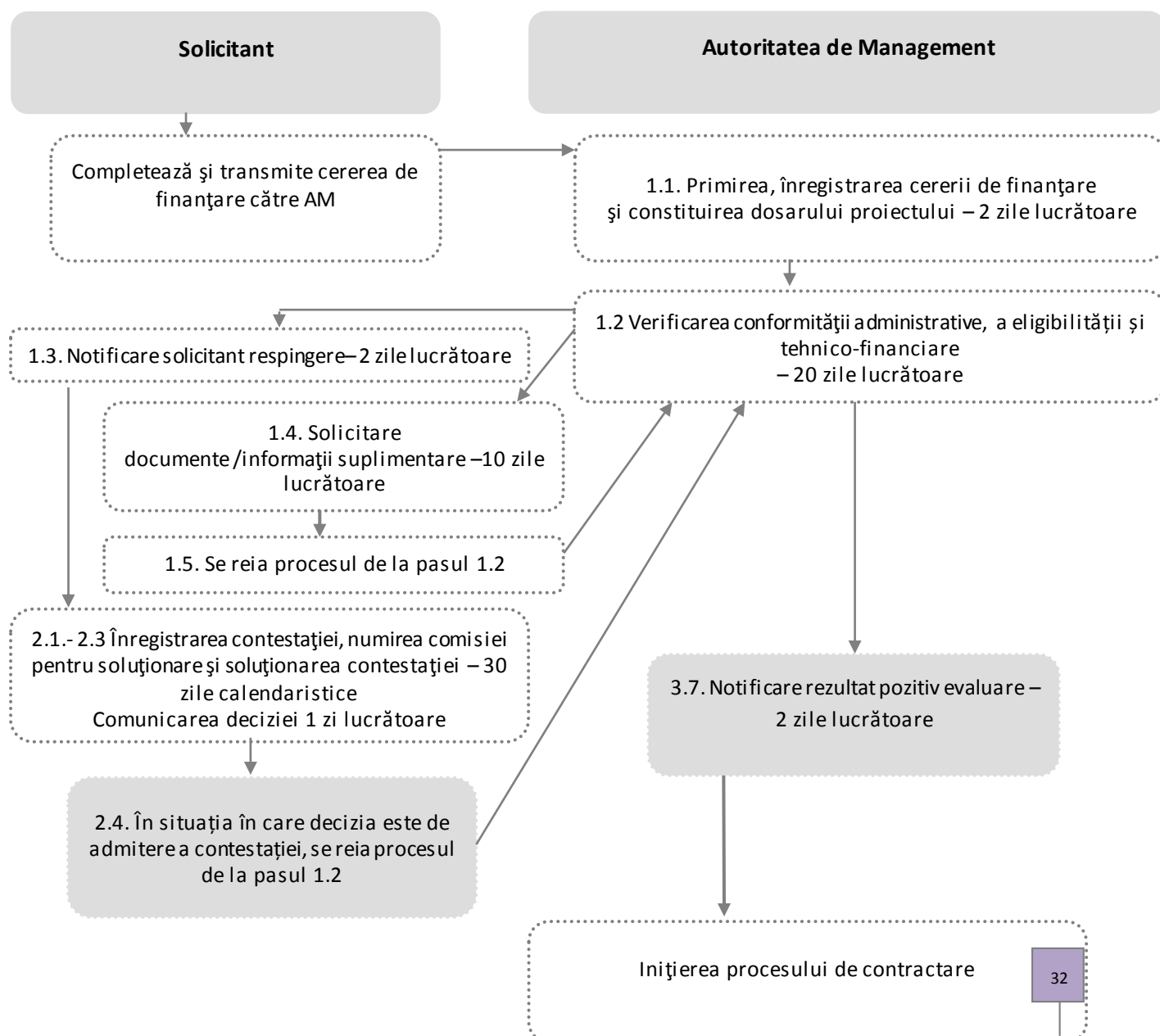

4.3 Depunerea și soluționarea contestațiilor

Solicitantul are drept de contestație împotriva notificării de respingere, inclusiv în etapa de contractare. Contestația trebuie transmisă în termen de 30 zile calendaristice de la data primirii scrisorii de informare privind rezultatul evaluării Cererii de finanțare.

Solicitantul poate contesta administrativ rezultatul verificării și evaluării cererii lui de finanțare o singură dată.

Contestația trebuie să cuprindă elemente referitoare la:

- Datele de identificare ale contestatorului;
- Obiectul contestației;
- Motivarea în fapt și în drept a contestației;
- Mijloacele de probă, în măsura în care este posibil;
- Semnătura reprezentantului legal al contestatorului sau a persoanei imputernicite de acesta.

Contestația se transmite de către Solicitant prin următoarele modalități:

- a. prin aplicația MySMIS2014;
- b. prin poștă, în plic sigilat, în mod recomandat (costurile vor fi suportate de solicitant);
- c. prin curier privat (costurile vor fi suportate de solicitant);
- d. va fi depusă direct la registratura AM POAT din: Str. I.D. Mendeleev nr. 36-38, sector 1, cod poștal 010366, București. În acest caz, va primi un număr de înregistrare și o confirmare de primire semnată și datată care îi va fi înmănată celui care predă plicul.

În cazul transmiterii prin modalitățile b, c și d, solicitantul trebuie să încarce în aplicația MySMIS 2014 contestația depusă în termen de 5 zile lucrătoare de la transmiterea/depunerea acesteia în format hârtie.

De asemenea, plicul (în cazul în care se trimite în plic) trebuie să aibă înscrise cel puțin următoarele informații:

1. POAT 2014 – 2020

2. Titlul proiectului

3. Denumirea instituției solicitante și datele de contact

Contestația se soluționează de o comisie alcătuită la nivelul AM POAT.

Decizia Comisiei de soluționare a contestațiilor poate diferi de decizia Comisiei de evaluare și nu mai poate fi contestată la Autoritatea de management pentru POAT. Decizia Comisiei de soluționare a contestațiilor poate face obiectul căilor de atac în fața instanțelor judecătorești, potrivit Legii contenciosului administrativ nr. 554/2004, cu modificările și completările ulterioare.

Comisia este formată din 3 membri (care nu au fost implicați în procesul de evaluare a cererilor de finanțare și/sau nu sunt beneficiari ai proiectului care face obiectul contestației) și un secretar. Președintele comisiei se desemnează, dintre membrii acesteia, prin actul de constituire al comisiei și are același drept de vot cu ceilalți/similar celorlalți 2 membri.

Membrii comisiei de soluționare a contestațiilor vor analiza contestația depusă de solicitant, probe aduse în susținerea acesteia, în măsura în care solicitantul a adus aceste probe.

Comisia va admite contestația în situația în care sunt admise motivele contestației și proiectul corespunde criteriilor conformității administrative și de eligibilitate, precum și din punct de vedere tehnico – financiar.

Contestația va fi respinsă în următoarele situații:

1. Constația este transmisă după termenul de depunere mai sus menționat;
2. Nu sunt admise motivele contestației și proiectul nu corespunde criteriilor de conformitate administrativă și de eligibilitate;
3. Nu sunt admise motivele contestației și proiectul nu corespunde din punct de vedere tehnico – financiar;
4. Dacă în urma analizării contestației se constată că aceasta nu privește motivele respingerii proiectului.

În soluționarea contestației se pot solicita clarificări contestatarului care va răspunde în termenul de 5 zile lucrătoare.

Comisia de soluționare a contestațiilor întocmește un raport unic de contestație, în care detaliază lucrările desfășurate în vederea soluționării contestației.

În termen de maximum 30 zile calendaristice de la înregistrarea contestației, aceasta va fi soluționată de către comisie.

Deciziile comisiei de soluționare a contestațiilor se iau prin vot, cu votul a două treimi din membrii acesteia. Fiecare dintre membrii comisiei are dreptul la un singur vot. Membrii comisiei de soluționare a contestațiilor nu se pot abține de la vot. Membrul comisiei de soluționare a contestațiilor a cărui opinie este contrară va semna decizia enunțând în scris opinia separată și motivele pentru care o susține.

Decizia comisiei se va comunica solicitantului printr-o notificare, în termen de 1 zi lucrătoare de la data semnării deciziei. **Decizia comisiei este definitivă în sistemul căilor administrative de atac**, împotriva acesteia fiind admisibile doar căile de atac promovate în fața instanțelor judecătorești, competente. În consecință, în cazul admiterii contestației, se va relua etapa de verificare și evaluare a cererii de finanțare al cărei rezultat a fost contestat.

CAPITOLUL 5. Contractarea proiectelor

Dacă propunerea de proiect îndeplinește toate cerințele impuse de procesul de evaluare, Solicitantul trebuie să completeze graficul pentru depunerea cererilor de prefinanțare/plată/rambursare a cheltuielilor prin intermediul aplicației MySMIS2014 și, urmare primirii acestuia, AM POAT va întocmi documentele necesare în vederea contractării proiectului. Dacă este cazul, AM POAT va solicita și informații/documente pentru completarea contractului de finanțare prin intermediul aplicației MySMIS2014.

Pentru fiecare proiect finanțat se va semna un contract de finanțare între solicitant și AM POAT în care vor fi stipulate drepturile, obligațiile și responsabilitățile fiecărei părți.

În elaborarea contractului de finanțare, AM POAT va utiliza formatul standard prevăzut în Anexa 8 la prezentul ghid.

Acordul/acordurile de parteneriat trebuie semnat/e de lider și de toți partenerii până la depunerea cererii de finanțare. Solicitantul poate transmite către AM POAT propuneri justificate de modificare a contractului de finanțare, caz în care termenul pentru semnarea acestuia se suspendă, urmând a fi reluat după agreearea unei forme finale și primirea acesteia de la AM POAT.

Totodată, vă informăm că, pentru evaluarea riscului în procesul de gestiune a programelor operaționale, autoritățile de management din România utilizează ARACHNE, instrument informatic integrat elaborat de Comisia Europeană în strânsă cooperare cu unele state membre.

AM POAT utilizează ARACHNE în efectuarea controalelor administrative și de gestiune în domeniul fondurilor structurale, pentru verificări de management și monitorizarea proiectelor în vederea identificării elementelor de risc privind proiectele, contractele, contractanții și solicitanții/beneficiarii, cu scopul de a preveni și de a combate fraudele.

Astfel, conform reglementărilor naționale și europene în materie de protecție a datelor, vă aducem la cunoștință faptul că datele beneficiarilor/potențialilor beneficiari, precum și a partenerilor implicați în proiecte, disponibile în bazele de date externe (date financiare, acționari, filiale, reprezentanți oficiali, liste de sancțiuni, liste de măsuri coercitive și liste de presă negativă) vor fi prelucrate în vederea identificării indicatorilor de risc. Rezultatele calcului riscului sunt date interne folosite în scopul controalelor de gestiune și prin urmare, acestea fac obiectul condițiilor de protecție a datelor și nu vor fi publicate.

Mai multe detalii despre acest sistem pot fi consultate la următorul link: <http://www.fonduri-ue.ro/presa/anunturi-finantari/2441-arachne-instrument-de-evaluare-a-riscului-in-procesul-de-gestiune-a-programelor-operationale>.

CAPITOLUL 6. Anexe

1. Anexa 1 - Fișă propunere de proiect pentru finanțare din POAT
2. Anexa 2 - Cerere de finanțare – instrucțiuni de completare
3. Anexa 3- Declarație privind conflictul de interese
4. Anexa 4- Declarație privind eligibilitatea TVA aferente cheltuielilor ce vor fi efectuate în cadrul operațiunii propuse spre finanțare din FEDR, FSE și FC 2014-2020
5. Anexa 5- Declarație de angajament și eligibilitate
6. Anexa 6 -Consimțământ privind prelucrarea datelor cu caracter personal
7. Anexa 7- Grilă de verificare a conformității administrative și eligibilității și de evaluare tehnico-financiară
8. Anexa 8 -Model contract de finanțare
9. Anexa 9-Listă persoane împuternicite pentru a certifica conformitatea cu originalul
10. Anexa 10 - Declarație privind reprezentarea persoanei juridice (anexă generată automat de MySMIS2014, inclusă pentru informare)
11. Anexa 11 – Graficul cererilor de rambursare/plată;
12. Anexa 12- Model fișă de investiție – mobilitate urbană;
13. Anexa 13 - Model fișă de investiție – regenerare urbană;
14. Anexa 14- Model fișă de investiție – infrastructură rutieră de interes județean, inclusiv variante ocolitoare și/sau drumuri de legătură;
15. Anexa 15- Model fișă de investiție – centre de agrement / baze turistice /tabere școlare;
16. Anexa 16 - Model fișă de investiție – infrastructură și servicii publice de turism, inclusiv obiective de patrimoniu cu potențial turistic.